n° 104 | JUIN 2016

Le Gosnéen

BULLETIN MUNICIPAL DE GOSNÉ

DOSSIER

Inaugurations de la nouvelle Salle Périscolaire et de la Zone de Loisirs

P.18

DÉVELOPPEMENT DURABLE

Les hirondelles et les martinets, des oiseaux protégés...

P.22

Gosné

sommaire

Le Mot du Maire - - - - - - - - - - - - - - - 3

AU CONSEIL
Louer une salle - - - - - - - - - - - - - - - - 4
Délibérations - - - - - - - - - - - - - - - - - 5
Info smictom- - - - - - - - - - - - - - - - - - 4

CONSEIL MUNICIPAL DES ENFANTS
Un grand jeu de l'oie éco-citoyen - - - - - - - -6
Un bouchon un sourire- - - - - - - - - - - - -6

LA MAIRIE
État-civil 2016 - - - - - - - - - - - - - - - - 7
Université du Temps Libre - - - - - - - - - - 7
Conseils pour éviter l'incendie- - - - - - - - - 7

AU FIL DES JOURS
École Nominoë- - - - - - - - - - - - - - - - - 8
École Jeanne Marie Lebossé - - - - - - - - - 9
Accueil de loisirs Max Aventure - - - - - - - - 10
Du côté des sportifs - - - - - - - - - - - - - 11
À la découverte des enfants sénégalais - - - - 11
Du côté de la Bibliothèque médiathèque- - - - 12
Du côté de la Maison des Services - - - - - - 13
Spectacle du CCAS- - - - - - - - - - - - - - 14
TAP - 14
Dispositif «Argent de poche» - - - - - - - - - 15
Commémoration du 8 mai - - - - - - - - - - 15

COMMUNAUTÉ DE COMMUNES
Actions Seniors communautaires - - - - - - - 16
Espace jeux Croc'Lune - - - - - - - - - - - - 16
Espace jeunes itinérant- - - - - - - - - - - - 16
Les temps forts à l'accueil de loisirs
communautaire - - - - - - - - - - - - - - - - 17
Permanences pact hd Ille-et-Vilaine - - - - - - 17

DOSSIER ÉVÉNEMENT
Inauguration de la salle périscolaire
et l'espace de la zone de loisirs - - 18-19

DOSSIER
Le plan communal de Sauvegarde 20-21

DÉVELOPPEMENT DURABLE
Le programme Breizh Bocage
sur la commune de Gosné - - - - - - - - - - 22
Les hirondelles et les martinets,
des oiseaux protégés... - - - - - - - - - - - - 22

VIE ASSOCIATIVE
APEL - 24
AAEPA - 24
BCG - Badminton - - - - - - - - - - - - - - - 25
Club du Bon Accueil (aînés ruraux) - - - - - - 25
Couesnon Remise en Forme - - - - - - - - - 26
« La poupalaproue » - - - - - - - - - - - - - 26
Skinwelig - - - - - - - - - - - - - - - - - - 26
Les gais randonneurs- - - - - - - - - - - - - 27
Gosné Solidarité - - - - - - - - - - - - - - - 27
US Gosné - - - - - - - - - - - - - - - - - - 27
Travaux manuels- - - - - - - - - - - - - - - 28
Happy Cook (Écurie Cook) - - - - - - - - - - 28
Gosné chante - - - - - - - - - - - - - - - - 28
Les Pecheurs de l'Étang d'Ouée- - - - - - - - 29
UNC-AFN Soladats de France - - - - - - - - 29
Entente acc-esg volleyball - - - - - - - - - - 30
Tennis Club de Gosné - - - - - - - - - - - - 31
Le Comité des Fêtes fête la Bretagne - - - - - 31

LA MAIRIE
Rendez-vous avec les élus - - - - - - - - - - 32
Permanences - - - - - - - - - - - - - - - - 32
Services communaux - - - - - - - - - - - - 33
Services publics - - - - - - - - - - - - - - - 33

À VOTRE SANTÉ
Santé - Secours - - - - - - - - - - - - - - - 34

VIE ÉCONOMIQUE
Les entreprises gosnéennes - - - - - - - - - 35

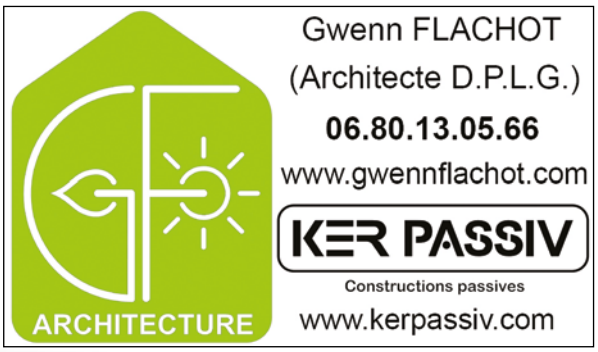

Directeur de publication : **Mme Véronique LEPANNETIER RUFFAULT, Maire**
Responsable de la rédaction : **Commission «Information et Communication», MM Dupire, Trémier, Vergnaud, Le Cuff, David, Simon, Le Saout, Veillaux, Landois, Lemonnier**
Crédit photos : **Mairie de Gosné, Philippe Pradel, Yann Le Hégarat, Ouest-France, Fotolia.com**
Création / réalisation maquette : **Phidéel - Rennes - T. 02 99 51 06 55 - phideel.fr**
Tirage : **950 exemplaires**

Reproduction totale ou partielle interdite sans autorisation.

Mairie de Gosné
Place du Calvaire
T. 02 99 66 32 08
F. 02 99 66 37 73
mairie@gosne.fr
www.gosne.fr

le mot du Maire

Chers Gosnéennes et Gosnéens

En ce début d'été, je vous souhaite à tous de bonnes vacances et un temps de pause bien mérité. Toutes mes félicitations aux jeunes Gosnéens qui ont vu leur travail récompensé avec l'obtention des diplômes tant attendus. Je n'oublie pas les moins « chanceux » et leur souhaite bon courage et de la persévérance.

Notre vie communale est riche en événements festifs et conviviaux comme vous le constaterez à la lecture de ce Gosnéen. Merci à tous qui contribuez à la qualité de vie sur Gosné et particulièrement aux bénévoles des associations qui s'investissent pleinement pour le plus grand bonheur de tous.

Le 4 juin 2016, journée d'inauguration de la salle périscolaire et de la Margerie restera dans ma mémoire commune un beau moment de vie de la commune. Vous avez été nombreux à participer à ce temps fort et je vous en remercie. Les associations Gosnéennes ont largement contribué à la réussite de cette journée et je les en remercie de tout cœur. L'espace de détente et de loisirs a trouvé son nom : la Margerie. La MARGERIE c'est le nom du champ et c'est un petit clin d'œil à notre histoire et identité rurale. MARGERIE signifie marguerite et le choix de ce nom prend tout son sens. La marguerite est une belle fleur, simple et commune, mais elle est aussi le symbole de nos campagnes, des espaces naturels tels que nous avons voulu ce lieu. Nous avons privilégié le caractère naturel et champêtre, et ce ne sera pas une pelouse à l'anglaise, mais un espace où la main de l'homme n'intervient que pour contenir et accompagner la place des éléments végétaux naturels. L'entretien en est également assuré par les moutons et les chèvres présents sur place et qui n'attendent que votre visite. Je souhaite de tout cœur que vous vous appropriez ce nouvel espace dédié aux petits et aux grands.

Le Conseil Municipal a été sollicité par une troupe de théâtre « Théâtre au Village » originaire du pays de Vitré pour participer à une animation organisée sur plusieurs communes au mois d'août. Nous avons validé cette proposition d'une représentation le 20 août 2016 (après midi et soir) pour animer notre centre bourg et vous permettre de prolonger les vacances avant de reprendre le chemin de la rentrée. Retenez dès à présent cette date du 20 août et venez nombreux à ce spectacle gratuit et ouvert à tous.

Les travaux du Conseil Municipal ne manquent pas avec les études sur la dernière tranche d'aménagement de l'espace sportif et de loisirs. Une étude est également engagée pour prévoir l'extension urbaine de la commune, dans la continuité du quartier de la Méliante. Nous avons fait le choix d'engager cette réflexion pour un futur lotissement afin de permettre la poursuite d'un développement régulier et maîtrisé de notre commune. Après ces phases d'études, les travaux s'organiseront courant 2017 – 2018.

Le Conseil Municipal travaille également à l'avenir communautaire de notre commune. Dans un calendrier très serré, la loi NOTRe a rebattu la carte des intercommunalités en fixant un seuil de population minimum de 15 000 habitants, supprimant de fait l'actuelle Communauté de Communes (com'11) à laquelle Gosné appartient. Après une étape d'études, de réflexions et de co construction avec vous, le Préfet a entériné notre rapprochement avec Liffré communauté. Nous travaillons donc d'arrache pied, mais sereinement à la mise en œuvre de notre future intercommunalité dans un objectif de territoire dynamique et de proximité, objectif partagé par nos 9 communes (Liffré, Chasné sur Illet, Dourdain, Ercé près Liffré, La Bouexière, Saint Aubin du Cormier, Gosné, Livré sur Changeon et Mézières sur Couesnon). Notre nouvelle Communauté de Communes sera officiellement créée pour le 1er janvier 2017, après une dernière étape de validation jusqu'en septembre. Elle portera le nom de LIFFRE CORMIER COMMUNAUTE, pour rappeler l'histoire de nos 2 territoires qui ont fait le choix de partager leur avenir.

Enfin, le Conseil Municipal se joint à moi pour saluer le travail de M Yves Descormiers qui après plus de 30 ans de bons et loyaux services à la Présidence de l'UNC (association des anciens combattants de Gosné) a passé le flambeau à M. Michel Cagniart.

Il ne me reste plus qu'à vous souhaiter une bonne lecture de notre bulletin communal et surtout de bonnes vacances.

Bien amicalement.

Véronique LEPANNETIER RUFFAULT,
Maire de Gosné

LES ÉLECTIONS EN 2017

Présidentielles : 23 avril et 7 mai / **Législatives :** 11 et 18 juin

Deux bureaux de vote à Gosné

À compter de 2017, étant donné le nombre croissant d'électeurs Gosnéens (1 324 à ce jour) et pour une meilleure organisation, le conseil municipal a décidé de répartir les électeurs sur 2 bureaux de vote :
Bureau 1 : Mairie de Gosné - place du Calvaire
Bureau 2 : Maison des Services - rue Buissonnière.

Une refonte totale de la liste électorale sera donc effectuée au 1er mars 2017 et **une nouvelle carte d'électeur sera attribuée sur laquelle sera indiqué le lieu de vote selon l'adresse postale de chacun.**
Un travail est actuellement effectué en mairie avec le prestataire du logiciel informatique et l'appui des services préfectoraux, pour classer de manière homogène les votants des deux futurs bureaux de vote.

louer une salle

SALLE DES FÊTES – rue de la Futaie

Délibération 17/11/2015 - Réservation : Mairie - place du Calvaire : T. 02 99 66 32 08

290 personnes debout / 200 personnes à table (maximum)

	OPTIONS	HORS COMMUNE	GOSNÉ
TARIF A	Repas midi et soir + retour le lendemain	661 €	387 €
TARIF B	Repas soir + retour le lendemain	560 €	329 €
TARIF C	Repas midi et soir	379 €	223 €
TARIF D	Repas midi ou soir	293 €	170 €
TARIF E	Matinée ou soirée sans repas	206 €	120 €
TARIF F	Vin d'honneur ou conférence	112 €	65 €

Arrhes : 50 € à la réservation

2 Chèques caution : 200 € pour dégradations / 100 € pour le ménage à la location

SALLE ASSOCIATIVE – rue du Stade

Délibération 17/11/2015 - Réservation : Mairie - place du Calvaire : T. 02 99 66 32 08

Réservée aux habitants de Gosné

42 personnes dans la grande salle / 15 personnes dans la petite salle

Vin d'honneur	59 €

SALLE DE LA MAISON DES SERVICES – rue Buissonnière

Délibération 20/10/2015 - Réservation : Maison des Services : 6 rue Buissonnière - T. 02 99 69 78 68

120 personnes debout / 40 personnes à table (maximum)

OPTIONS	HORS COMMUNE	GOSNÉ Non Adhérent	GOSNÉ Adhérent
Repas samedi midi	150 €	120 €	80 €
Repas dimanche midi	150 €	120 €	80 €
Réception	100 €	80 €	60 €
Mise à disposition matériel télé/hifi	10 €	5 €	5 €

(*) adhésion à la convention de la Maison des Services.

délibérations

BUDGET PRIMITIF 2016 COMMUNE

Le 29 mars, le conseil a voté à l'unanimité le budget primitif de la Commune qui s'équilibre en dépenses et en recettes à la somme de :
- 1 382 133,00 € pour la section fonctionnement
- 1 106 649,35 € pour la section investissement.

Les grandes lignes inscrites en investissement sont :
- Modernisation de la voirie
- Zone de loisirs 3e tranche
- Modernisation du réseau eaux pluviales
- Réfection des fenêtres à la salle des fêtes
- Sécurisation route de Livré sur Changeon
- Aménagement du cimetière
- Local pour le service technique.

CONSULTATION BUREAU D'ÉTUDES – URBANISATION DE LA ZONE 2 AUE

La consultation effectuée pour retenir un bureau d'études chargé des études pré-opérationnelles pour l'aménagement de la zone 2AU (attenant à la ZAC de la Méliante) a permis de retenir le groupement « Massot Architecture, Atelier Ersilie, Servicad ingénieurs et DM'Eau », qui ont remis l'offre la la mieux disante.

CONSULTATION BUREAU D'ÉTUDES ZONE DE LOISIRS TRANCHE 3

La consultation effectuée pour retenir un bureau d'études chargé de l'aménagement de la zone de loisirs : traitement des abords, circulations, stationnement, sécurisation des déplacements vers la future zone d'habitat, a permis de retenir le groupement « Atelier Ersilie, Servicad ingénieurs, DM Eau » qui ont remis l'offre la mieux disante.

info smictom

ASTUCE DÉCHETS

Objectif : J'évite le gaspillage alimentaire ...

Le gaspillage alimentaire c'est aussi un gaspillage d'argent. Tous les produits jetés ont été payés. De plus, il faut ajouter les coûts de ultérieurs de collecte et de traitement des déchets. En achetant malin, en conservant bien ses aliments, en cuisinant astucieusement, on peut éviter de jeter des aliments et on fait de vraies économies !
Nos poubelles débordent, c'est une triste réalité que nous pouvons inverser en consommant différemment.
En plus en limitant le gaspillage alimentaire, on peut réduire ses déchets de 20 kg par an. En effet, chaque Français jette en moyenne 7 kg d'aliments encore emballés auxquels il faut ajouter encore 13 kg de restes de repas, fruits et légumes abimés, pain non consommé...

Le SMICTOM du Pays de Fougères a réalisé un guide à ce sujet. Il est téléchargeable sur le site internet : http://www.smictom-fougeres.fr/le-smictom/les-publications/

RAPPEL COLLECTE DES ORDURES MÉNAGÈRES

Il est rappelé à tous les usagers équipés d'un conteneur individuel que celui-ci doit être rentré le jour même après la collecte. Les conteneurs ne doivent pas rester sur la voie publique. Toute infraction pourra être verbalisée.

PLUS DE PAPIER, NI DE CARTON DANS LES SACS JAUNES

À partir du 1er janvier 2017, vous ne pourrez plus déposer les papiers et cartons dans les sacs jaunes. Des containers spécifiques seront à disposition à côté des containers à verre (parking salle des fêtes, Bellevue). Les ambassadeurs du SMICTOM passeront vous informer plus précisément de ce changement dans les mois qui viennent.

Un grand jeu de l'oie éco-citoyen

Au cours de plusieurs séances, les enfants ont préparé un grand jeu de l'oie pour la journée d'inauguration de la Zone de Loisirs du 4 juin. Plusieurs thèmes ont été retenus : le patrimoine de la commune, la vie citoyenne du conseil des enfants, le respect de l'environnement.
Par groupe, les enfants ont préparé les questions et les réponses.
Encore un peu de découpage et de collage et le jeu a pu être testé, et les règles affinées.
Des bouchons de couleur ont été recyclés pour servir de pions.
Un planning a été défini pour que chaque conseiller puisse s'impliquer le jour de l'inauguration.

Un bouchon un sourire,

Nous avons récolté 26 kilos de bouchons qui vont permettre de venir en aide à des personnes handicapées.
L'opération continue : vous pouvez déposer les bouchons à la mairie, la Maison des Services, dans les écoles ou la bibliothèque

État-civil 2016

ÉTAT-CIVIL 1er SEMESTRE 2016

NAISSANCES

1er janvier	Aedan **ROCHELLE**
28 janvier	Amine **SAGHRAOUI**
28 janvier	Ilwen **LAUNAY**
4 février	Aaron **BOUVET**
24 février	Gabin **BEDEL**
27 février	Loëva **CHEVALIER**
19 mars	Annaya **TURMEL**
30 mars	Constant **RUELLAN**
15 mai	Gabriel **AMSTUTZ**
22 mai	Camille **LE PAVEN**
23 mai	Louise **CERVI**
26 mai	Lounis **BENQACHOUR SOREL**

DÉCÈS

30 janvier	Jacques **TOMBRÉ**, 88 ans
14 février	Aline **COUDRAY** ép. **CHESNEL**, 72 ans
18 mars	Charles **HAVARD,** 84 ans
14 avril	Paul **VERDIER**, 82 ans
14 mai	Madeleine **DUHIL** Vve **REPESSÉ**, 94 ans
24 mai	Rosalie **GEORGEAULT** Vve **PORAS**, 91ans
4 juin	Georges **SAINT-SAËNS**, 82 ans

MARIAGE

25 juin	Alexandre **AURY** et Alicia **PIETTE**

Université du Temps Libre (UTL)

St Aubin du Cormier-Liffré

Une nouvelle association, dans la continuité de l'action menée en 2015-2016 par l'UTL de Rennes.

Suite à l'action menée en 2015-2016 (cycle de conférences sur des thèmes variés) et soutenue par Com'Onze, une association a été créée en date du 21 avril 2016. Cette association qui a son siège à St Aubin du Cormier rayonne sur les secteurs géographiques **des Communes de l'actuelle CDC de St Aubin du Cormier et des Communes de la CDC du Pays de Liffré.** La zone de rayonnement n'est pas restrictive bien évidemment.

Vous avez du temps libre, vous vous intéressez à l'actualité, à l'histoire, au patrimoine, à la santé… l'association proposera pour 2016-2017, un cycle de 10 conférences. Le programme sera connu fin août. Il paraitra dans la presse locale.

L'abonnement pourra être souscrit lors des Forums organisés début septembre sur les communes de St Aubin du Cormier, Liffré, La Bouëxière ainsi qu'avant la tenue des conférences.

Contact : Robert Gayet, T. 02 99 39 12 97.

RECENSEMENT MILITAIRE

Le recensement est obligatoire
En application de la loi n° 97–1019 du 28 octobre 1997, filles et garçons âgés de 16 ans, de nationalité française, faites vous recenser à la mairie de votre domicile dans les trois mois qui suivent votre seizième anniversaire.

Les jeunes gens nés en en juillet, août, septembre 2000 sont tenus de se faire recenser dans le mois de leur naissance et au plus tard le **30 septembre 2016** à la mairie (se munir du livret de famille).

La prochaine période concernera **les jeunes gens nés en octobre, novembre, décembre 2000**. Ces derniers devront se faire recenser dans le mois **de leur naissance et au plus tard le 31 décembre 2016.**

Conseils pour éviter l'incendie

Savez vous que 25 à 30 % des incendies domestiques sont dus à des installations électriques défectueuses. Les VMC sont souvent à l'origine d'incendies dans les combles. La poussière qui s'accumule peut entraîner une surchauffe du moteur et entraîner un début d'incendie. Veillez à vérifier ou à faire vérifier votre installation par un professionnel ! Ne branchez pas trop d'appareils sur une même multiprise car cela peut aussi s'avérer très dangereux si surchauffe.

École Nominoë

2 rue Buissonnière 35140 GOSNÉ - 02 99 66 34 87 - ecole.0350267a@ac-rennes.fr

ENCORE UNE ANNÉE QUI SE TERMINE, RICHE EN DÉCOUVERTES POUR LES ÉLÈVES...

LA CLASSE ORCHESTRE pour les élèves de CE2 des deux écoles de Gosné avec différents temps forts : concerts, rencontres inter-orchestre. Les élèves sont plus que motivés pour poursuivre l'aventure à la rentrée.

Les élèves des classes maternelles ont découvert de beaux **spectacles** à l'espace Bel Air de Saint Aubin du Cormier et au centre culturel de Liffré. Ils sont aussi devenus de vrais petits **jardiniers en herbe** en aménageant les carrés potagers de l'école. Leur année s'est joliment conclue par une journée à la **ferme pédagogique** de Saint Ouen des Alleux.

Les élèves des classes de GS-CP et CE1 ont voyagé dans le temps tout au long de l'année : de l'époque des dinosaures jusqu'à l'enfance de leurs grands-parents. Quelques temps forts dans l'année avec notamment une visite au **musée des Beaux-Arts de Rennes** (exposition sur l'Egypte Ancienne pour les GS-CP, et sur l'arbre dans l'art pour les CE1), mais aussi une journée à **Fougères** pour y découvrir le château et le patrimoine historique de la ville, enfin une visite du **musée de l'école** à Rennes.

Les élèves de cycle 3 ont participé au projet **« BALLE AUX PIEDS »** et ont bénéficié de l'intervention d'un éducateur sportif pendant toute une période. Ce projet s'est terminé par une rencontre entre 78 classes du département au stade de la Piverdière, lieu d'entraînement des joueurs du stade Rennais. Par ailleurs, ils ont passé une journée à Rennes le 14 juin avec au programme : **planétarium et accrobranche.**

Pour finir l'année dans la joie et les rires des enfants, la **fête de l'école** se prépare avec l'AAEPA. Comme chaque année, les élèves préparent un spectacle avec les enseignants et l'AAEPA nous concocte une belle kermesse avec son lot de surprises et de nouveautés.

Pour la rentrée 2016...

Si vous souhaitez inscrire votre enfant à l'école publique Nominoë pour la rentrée de septembre 2016, vous pouvez d'ores et déjà prendre contact avec la directrice, Sandrine ROSE (jour de décharge : le mardi).

Papiers à fournir lors de l'inscription :

- Certificat d'inscription à demander en mairie.
- Justificatif d'identité : photocopie du livret de famille.
- Certificat de radiation (pour les enfants scolarisés dans une autre école).
- Carnet de santé

École Jeanne Marie Lebossé

7 rue de la Lande d'Ouée 35140 GOSNÉ - 02 99 66 31 82 - 06 19 85 42 23 - ecolepriveegosne@wanadoo.fr - www.ecolepriveegosne.com
Contact et visites : Isabelle Fairier (jour de décharge le lundi)

Durant cette courte période, plusieurs projets se sont concrétisés :

CLASSE DE NEIGE

Les CM1/CM2 ont passé une semaine inoubliable à Lanslebourg. Ski, chiens de traîneau, visite fromagerie… Et bien sûr, boum ! Découverte de la montagne dans ses sports, son architecture, ses traditions !

SPECTACLE DE L'ÉCOLE

Sur le thème des 4 saisons, les élèves se sont produits devant un public conquis : danse, théâtre, poésie étaient au programme.

LES MATERNELLES

Comme chaque année les élèves ont assisté au spectacle des « Trois chardons ». La troupe nous a présenté « Chico » un petit indien veut rejoindre la Montagne Bleue. Un voyage périlleux !

BIENTÔT LE COLLÈGE

Afin de mieux appréhender leur future vie de collégiens, les CM2 passent une journée aux collèges St Michel de Liffré et Ste Anne de St Aubin du Cormier: visite des locaux, temps de classe avec les 6e.

ORCHESTRE À L'ÉCOLE

Les CE2 ont déjà donné plusieurs représentations en public. Beaucoup de progrès et de plaisir pour nos jeunes musiciens !

DÉCOUVERTE DES MÉTIERS

Des vocations sont nées ! Les maternelles et CP sont allés à la caserne des pompiers, et les CE à la boulangerie de Gosné où ils ont suivi les étapes de la fabrication du pain. Les CM ont accueilli des parents qui leur ont présentés leur métier et leur parcours professionnel. Beaucoup de questions et de découvertes pour les élèves mais aussi pour les parents venus en classe.

LE JARDINAGE

Comme le soleil pointe son nez, nous repartons au jardin. Les carrés potagers et les plantations sont désherbés et les semis démarrent.

UNE SEMAINE AU CIRQUE

La semaine du 13 au 17 juin, toute l'école a vécu au rythme des métiers du cirque : les classes se sont exercées aux jonglages, aux acrobaties, aux clowneries, au trapèze sous le chapiteau afin de présenter un spectacle à la fin de la semaine.

LES SORTIES SCOLAIRES

- Les CE1/CE2 : Mont Saint Michel (jeu de piste sur le Mont et rando-découverte de la baie).
- Les maternelles et les CP : Jardin de Brocéliande (parcours sensoriels, promenade-découverte au détour des chemins, des arbres, fleurs et animaux).
- Les CM : sorties vélo (prévention routière, mécanique et transmission du mouvement en technologie et découverte de l'écosystème de la forêt dans le cadre du développement durable).

PROJETS SPORTIFS

- Journée UGSEL le 23 juin réunissant toutes les écoles du secteur par cycle sur des ateliers et des jeux sportifs autour du thème « la balle au pied » un vrai « EURO 2016 ».
- Le 10 juin à Loudéac : jeux régionaux sur le thème « jeux de récré » pour les CM.

Du côté de l'Accueil de Loisirs Communautaire Max Aventure

2 rue Buissonnière 35140 GOSNÉ 02 99 66 34 54 ou 06 78 92 23 74
alshgosne@staubinducormiercommunaute.fr
http://www.staubinducormiercommunaute.fr/

L'accueil de loisirs Max aventure est ouvert tous les **mercredis de 11h30 à 19h,** les petites vacances (sauf Noël) et les vacances d'été (sauf août – accueil communautaire) de 7h15 à 19h sous la direction de Jean-François LÉONARD et de son équipe d'animation Julien, Émilie, et Élodie.

Cet été, l'accueil de loisirs communautaire se déroulera à Gosné et accueillera vos enfants du lundi 1er août 2016 au vendredi 26 août 2016.

L'équipe d'animation vous accueille tous les mercredis et les petites vacances, vos enfants pourront y découvrir multiples activités et ateliers et découvrir les joies du centre de loisirs.

Nous vous rappelons qu'il est préférable d'inscrire vos enfants à l'avance pour des questions de gestion de personnel d'animation.

L'année 2016 fut marquée par différents évènements et sorties dont le forum Européen durant les vacances d'hiver mais surtout par la venue du sculpteur Joachim Monvoisin avec qui nous avons travaillé pendant une année sur différentes sculptures. Nos œuvres ont été exposées lors de l'inauguration de l'extension de la salle périscolaire et de la zone de loisirs.

Au printemps, les enfants se sont initiés aux Arts du cirque pendant une semaine avec en final la réalisation d'un spectacle.

Enfin, depuis avril, l'accueil de loisirs bénéficie d'un nouvel endroit d'animation dans la nouvelle salle périscolaire ; nous avons fait le choix d'y intégrer les plus grands pour que les plus petits puissent bénéficier de l'accueil de loisirs actuel en toute sérénité et au calme.

CALENDRIER SCOLAIRE 2016/2017 / Premier degré - Second degré

Rentrée des enseignants	mercredi 31 août 2016
Rentrée scolaire des élèves	jeudi 1er sept. 2016
Vacances de la Toussaint	du jeudi 20 oct. 2016
	au mercredi 2 nov. 2016
Vacances de Noël	du samedi 17 déc. 2016
	au lundi 2 janv. 2017
Vacances d'hiver	du samedi 11 fév. 2017
	au dimanche 26 fév. 2017
Vacances de printemps	du samedi 8 avril 2017
	au dimanche 23 avril 2017
Début des vacances d'été	Samedi 8 juill. 2017

> Pas de cours le vendredi 26 mai (pont de l'Ascension)

GESTIN SARL
Boissons chaudes et froides
Produits d'hygiène et d'entretien
Jean-Marie GESTIN
Z.A. de Tournebride ▪ 35140 GOSNÉ
Tél. 02 99 66 34 04 - 06 48 47 93 51 ▪ email : stegestin@orange.fr

Du côté des sportifs

ALAIN PROVAULT COURT 179 KMS EN 24 HEURES !

Le 9 avril à 10 heures, Alain Provault, adhérent des Joggers du Couesnon, a pris le départ des 24 heures de Rennes. À l'arrivée le lendemain à 10 heures, il a parcouru 179 kms terminant à la 9e place et améliorant son record personnel de plus de 20 kms sur le même circuit. Toutes nos félicitations pour ce véritable exploit !

RENNES STRASBOURG À VÉLO POUR RÉGINE HÉRISSON

Une centaine de femmes sont parties dimanche 29 mai de Rennes pour rallier Strasbourg à vélo huit jours plus tard le dimanche 5 juin. Parmi elles, Régine Hérisson, adhérente du club cycliste de Liffré, a parcouru les 850 kms qui séparent les deux villes. Elle a rejoint les 15 000 participantes venues de toute la France et même des pays voisins. Une belle expérience pour toutes pour promouvoir le vélo au féminin et sensibiliser les automobilistes à respecter les cyclistes sur la route.

CONSTANCE NEGRO, CHAMPIONNE DÉPARTEMENTALE DE SAUT D'OBSTACLE

Un grand bravo à Constance Negro, cavalière à L'Écurie Cook avec Selinko, qui a décroché la 1re place championnat d'Ille-et-Vilaine de saut d'obstacles (classe 2), lui valant le titre de championne Départementale.

À la découverte des enfants sénégalais...

Cette belle aventure humaine a commencé il y a un an. Avec 2 amies et collègues (Sylvie Touzard et Karine Le Faou), nous avons décidé de nous inscrire à la Sénégazelle. C'est une course à pied 100% féminine qui allie sport et solidarité et qui se déroule au sud du Sénégal, sur les bords du fleuve Saloum.

Unies et motivées, nous avons créé l'association Breizh Gazelles.

Afin de nous préparer au mieux, nous avons enchainé les entraînements, environ 2 à 3 fois par semaine. Pendant 10 mois, nous avons récolté chacune 46 kg de fournitures scolaires en sollicitant nos familles, amis, collègues.

Nous nous sommes envolées le 2 avril pour Foundiougne. Pendant, une semaine, nous avons visité 5 écoles. Tous les jours nous courrions entre 8 et 12 km sous une chaleur écrasante. En fin de course, nous distribuions aux enfants les fournitures que nous avons récoltées. Je garderai en mémoire ces regards d'enfants qui en disent long et qui par pudeur n'osent pas vous parler. C'est une expérience humaine tellement enrichissante.

Tout au long de notre périple, nous avons été accueillies avec les Tam Tam, les sourires, les danses et les cris de joie. C'est difficile d'expliquer tout le bonheur que ces enfants peuvent vous apporter. Ils n'ont rien mais ils ont l'essentiel : le sourire et la joie de vivre …. Une belle leçon de vie !

Nous avons passé une semaine extraordinaire de partage, d'émotions, de rencontres inoubliables.

Le retour en France a été difficile mais nous gardons en tête tous ces moments magiques. Gazelle d'un jour gazelle toujours !

Nathalie Chardin

Du côté de la Bibliothèque Médiathèque

place du Calvaire 35140 GOSNÉ - 02 99 66 35 17 - bibliotheque@gosne.fr

ANIMATIONS PASSÉES

Animations autour de l'Europe
La médiathèque a accueilli en mars dernier deux animations autour du thème « Et l'Europe… », organisées dans le cadre de la programmation du réseau Com'Onze bibliothèques : Goûter linguistique et concert pédagogique en partenariat avec l'école de musique de St-Aubin-du-Cormier.

Exposition « Carnets de Voyage »
Deux classes de l'école Nominoë ont découvert le mode d'emploi des carnets de voyage à travers l'exposition et la sélection de livres prêtés par la Médiathèque départementale d'Ille-et-Vilaine du 18 mai au 30 juin.

Accueil des Bébés lecteurs
D'octobre 2015 à juin 2016, chaque premier mardi du mois, Laure a accueilli les plus petits à la bibliothèque pour leur faire découvrir des histoires et des comptines. Les prochaines séances d'animation « bébés lecteurs » reprendront à compter d'octobre 2016.

Accueil des enfants dans le cadre des temps d'activités périscolaires
De septembre 2015 à mai 2016, les enfants inscrits aux TAP sont venus chaque mardi de 16h à 17h30 à la médiathèque. Découverte des ouvrages, lectures, projections, ateliers numériques, ateliers, jeux, emprunt de livres étaient proposés.

NOUVEAUTÉS ET ANIMATIONS CULTURELLES DU 2E SEMESTRE 2016

Nouvelles collections à découvrir
Des nouveautés (romans, BD et documentaires pour tous) vous attendent dès cet été à la médiathèque. A découvrir également : Plein de nouveaux albums viendront rejoindre le fonds «petite enfance» destiné moins de 3 ans.

Tablette, sélection d'applications et ateliers numériques
Cet été, pendant les vacances scolaires, la médiathèque propose des ateliers numériques sur inscription et met à disposition une tablette numérique avec une sélection d'applications pour tous (infos, jeux ludiques et pédagogiques…) à consulter sur place.

Et toujours…
Musique - Le service de musique en streaming 1Dtouch service gratuit est proposé aux adhérents.
Presse : Les journaux Ouest France et La chronique de la semaine sont consultables à la bibliothèque.
Boîte pour les retours à la Mairie - Vous pouvez rapporter vos ouvrages empruntés en dehors des heures d'ouverture de la bibliothèque. Une boîte des retours est à votre disposition à l'accueil de la mairie.

Ouverture de la Médiathèque au public
Mardi de 17h30 à 18h30
Mercredi de 11h à 12h30 et de 15h30 à 18h
Vendredi de 15h30 à 18h
Samedi de 10h30 à 12h30
Fermeture estivale du 9 au 30 août inclus

Appel au bénévolat
La médiathèque manque de bénévoles ! Vous qui aimez le contact et qui avez du temps libre, venez rejoindre l'équipe. Des formations de grande qualité vous seront proposées. Alors, n'hésitez pas et prenez contact avec Valérie Voisin.

Du côté de la Maison des Services

6 rue Buissonnière 35140 GOSNÉ - 02 99 69 78 68 - maisondesservices@gosne.fr

Bien vieillir et vivre ensemble : retour sur la semaine pour les alternatives aux pesticides du 18 au 24 avril 2016

Une exposition sur les mauvaises herbes : pour comprendre leur utilité et savoir les reconnaître.
Cette exposition a été mise à disposition par la Maison de la Consommation et de l'Environnement de Rennes et financée par le Syndicat du Bassin Versant de l'Ille et l'Illet.

Des animations intergénérationnelles :
- Avec l'espace jeux Croc Lune
Les enfants, les assistantes maternelles et les seniors ont réalisé des fresques florales. Ce fut un temps très convivial qui a ravi tout le monde. Les fresques sont exposées au sein de la Maison des Services.

- Avec le centre de loisirs Max aventure
Les enfants et les seniors ont réalisé des sachets pour mettre les graines. Ces sachets ont été très utiles lors du troc plantes et graines.

Une projection d'un documentaire au cinéma le Mauclerc de St Aubin du Cormier « Le potager de mon grand-père »
Documentaire très émouvant qui a été apprécié des spectateurs.

Le troc plantes et graines a conclu la semaine sans pesticides.
Des boutures avaient été réalisées par des seniors dans le cadre d'animations communautaires et ont été échangées lors du troc plantes.

Un animateur de la Caravane main verte a pu effectuer des démonstrations du travail de la terre au sein du potager à l'aide de différents outils, notamment la « campagnole ».

Plus de 50 amateurs de plantes et de graines ont répondu présents à cet évènement et ont eu le plaisir de troquer et d'échanger leurs connaissances sur les plantes et les graines.

Pour information, certains amateurs avaient des questions sans réponses concernant ces graines :

Ce sont des haricots « rame »
Les blancs sont des haricots de Soissons. Ils fleurissent blanc. Il faut les semer à la mi mai.
Les haricots marron ont une floraison orange, leur peau est un peu plus épaisse.
Avez-vous semé ces graines ?
Ont-elles bien poussée ?

Merci à tous pour votre participation à cette 4e édition qui a été très riche et animée. À l'année prochaine, pour la 5e édition.

Repas du CCAS

Le traditionnel repas du CCAS s'est déroulé le dimanche 10 avril à la salle des fêtes où plus de 110 convives se sont régalés avec le délicieux repas préparé et servi par Eliane et Loïc Menuet (Celtic Traiteur). Un bien agréable moment entrecoupé d'histoires drôles, de chansonnettes, sans oublier l'animation musicale de notre accordéoniste Serge CHARLES.

TAP

Pour cette dernière période, les CP participent à un atelier musique/danse avec Alexandre de l'école de musique de St Aubin du Cormier. Les CE travaillent sur un artiste Américain Chris Piasnik (arts plastiques) avec Elodie et découvrent des sports collectifs avec Damien Carret de l'OSPAC. Enfin, les CM2 découvrent le fonctionnement de l'espace jeunes tandis que les CM1 réalisent des totems en carton avec Elodie.
Les TAP ont bien fonctionné sur l'année avec une moyenne de 20 enfants par groupe. Les enfants ont pu découvrir des expériences scientifiques (fluide, couleurs, lumière…), développer leur talents artistiques lors des différentes activités manuelles (zentangles, création de bonhomme de neige…), partir à la découverte des livres avec Laure, bibliothécaire à Gosné.
Pour l'année prochaine, le fonctionnement reste le même avec 3 jours de TAP par semaine (lundi, mardi et jeudi). Chaque classe aura TAP une fois par semaine sauf les CM1 qui participeront à la classe orchestre. Par ailleurs, un questionnaire est transmis aux familles afin d'anticiper au mieux la fréquentation des TAP pour la rentrée.

Dispositif « Argent de poche »

Tout au long de l'année pendant les vacances scolaires, de jeunes Gosnéens sont venus prêter main forte au service technique grâce au dispositif argent de poche.

Ce dispositif permet aux jeunes d'effectuer des travaux d'intérêt collectif à l'occasion des congés scolaires et de recevoir en contrepartie une rémunération « Argent de poche ».

Plusieurs chantiers sont programmés en fonction de chaque période, de la saison, du personnel encadrant et du nombre de jeunes accueillis.

Ce dispositif est par ailleurs une très bonne introduction au travail d'été et peut être pour certains, une ouverture vers différents univers professionnels.

L'initiative aboutit également à une meilleure connaissance intergénérationnelle entre jeunes et adultes.

Contacts et renseignements à la mairie de Gosné.

Commémoration du 8 mai

Par ce beau dimanche de mai, près d'une quarantaine de personnes étaient au rendez-vous place de l'Église pour se rendre derrière les porte-drapeaux au Monument aux Morts et rendre hommage aux victimes de la dernière guerre.

Après avoir lu un message du Secrétaire d'État aux Anciens Combattants, Mme le Maire a remercié Yves DESCORMIERS pour le travail effectué pendant trente années de présidence au sein de l'association UNC-AFN Soldats de France. Yves a toujours été volontaire pour animer l'association et y a mis beaucoup d'énergie et de chaleur humaine afin que vive le souvenir des anciens disparus.

Un grand merci !!! On le reverra encore dans les manifestations Gosnéennes au côté du nouveau président, Michel CAGNIART.

SUPER U Liffré
02 99 23 53 70 - superu-liffre.com

Actions intergénérationnelles avec les enfants de CP de l'école publique de St-Aubin-du-Cormier

Actions Seniors communautaires

Communauté de Communes - 6 rue de la Libération 35140 ST AUBIN DU CORMIER -
Coordinatrice : Magali MARTIN -: 02 99 39 22 94 - seniors@staubinducormiercommunaute.fr

SEMAINE BLEUE 2016

Qu'est-ce que la semaine bleue ?

C'est un moment privilégié pour informer et sensibiliser l'opinion sur la contribution des retraités à la vie économique, sociale et culturelle.
La Semaine bleue 2016 aura lieu du 3 au 9 octobre 2016. Des animations seront organisées sur le territoire communautaire, la programmation est en cours.

Espace jeux Croc'Lune

Ripame 19 rue Leclerc 35140 ST-AUBIN-DU-CORMIER - 02 99 54 86 83

Les séances à l'espace jeux Croc'Lune, organisé par le Ripame, se déroulent dans les locaux l'accueil de loisirs, rue Buissonnière, le mardi et jeudi de 9h45 à 11h30 (sauf vacances scolaire). Parents, assistants maternels accompagnés des enfants de moins de 3 ans, sont accueillis par Nolwenn, professionnelle de la petite enfance. Ces séances donnent aux petits l'occasion d'évoluer au sein d'un groupe tout en étant sécurisés grâce à la présence de leurs adultes référents. Il s'agit également d'un lieu de rencontre convivial et d'échanges. Pour la dernière séance, parents, enfants et assistantes maternelles se sont retrouvés dans le parc de la mairie pour des animations et un pique-nique sous le soleil !!!

LE RIPAME

Le Relais Intercommunal Parent Enfant Assistant Maternel a organisé la semaine petite enfance du 23 au 28 mai dernier. Cette première édition a été très appréciée… Au programme :

- un atelier histoire pour les touts petits à la bibliothèque sur le thème du potager.
- un atelier éveil musical a été animé par Cyril de l'école de Musique.
- un spectacle familial avec la compagnie Soufleuses de Rêves avec une histoire autour du doudou.

Espace jeunes itinérant

Julien Quinquenel, Animateur - T. 02 99 66 34 54 - ejgosne@staubinducormiercommunaute.fr

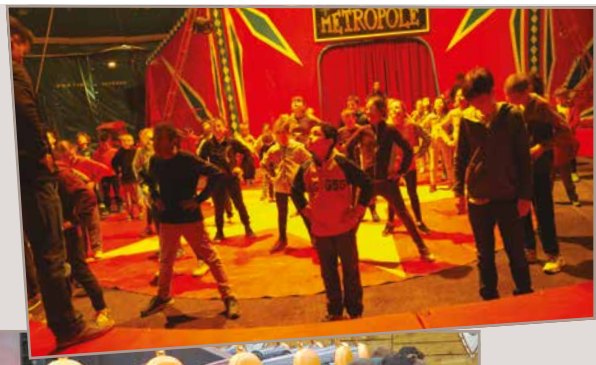

Durant le mois de juillet, l'espace jeunes itinérant communautaire n'est pas en reste. Beaucoup activités sont proposées pour les 11/17 ans : séjour itinérant dans la vallée du Couesnon, le Mont St Michel en kayak, escalade au Mont Dol, stage récup/création pour de réaliser un salon de jardin en palette, stage audiovisuel pour réaliser un court métrage, journée plage, jeux d'escaperoom : enfermés dans une pièce, les jeunes ont une heure pour en sortir en récoltant des indices et en résolvant des énigmes ! N'hésitez pas à vous renseigner près de Julien Quinquenel, animateur.

Les temps forts à l'accueil de loisirs communautaire

STAGE CIRQUE

La Communauté de Communes du Pays de St-Aubin-du-Cormier a organisé un stage cirque pour les enfants du territoire durant les vacances de printemps en collaboration avec le Cirque Métropole.
Une centaine d'enfants et d'adolescents ont pu bénéficier de ce stage et s'initier au rouleau américain, jonglerie, trapèze… et découvrir la vie d'un cirque.

Les deux spectacles proposés pendant la semaine ont rencontré un très vif succès : le 12 avril, le spectacle professionnel a accueilli environ 150 personnes puis celui des enfants le 15 avril avec pas moins de 400 personnes qui sont venues applaudir les prouesses des enfants du territoire.

INTERVENANT SCULPTURE

Tout au long de l'année scolaire, le sculpteur Joachim Monvoisin est intervenu à l'accueil de loisirs de Gosné pour faire découvrir son métier d'artiste plasticien. Les enfants ont donc travaillé durant 6 mois sur différentes sculptures qui ont été exposé le samedi 4 juin à l'occasion de l'inauguration de la salle périscolaire et de la zone de loisirs.

Permanences pact hd* Ille-et-Vilaine

Chaque 3e jeudi du mois (sauf au mois d'août) de 9 h à 12 h. Conseils et informations aux propriétaires bailleurs et occupants et aux locataires ayant un projet de réhabilitation de patrimoine ancien sur les aides existantes (travaux pouvant être effectués, modalités d'obtention des différents financements, etc… en matière d'amélioration de l'habitat pour quel que type d'occupation que ce soit).
Informations sur le plan juridique, et technique aux futurs acquéreurs ou accédant à la propriété pour concrétiser au mieux leur projet habitat.
Par ailleurs Rénobatys se tient également à la disposition des habitants pour les projets de rénovation énergétique.

**Propagande et Action Contre les Taudis - Habitat et Développement*

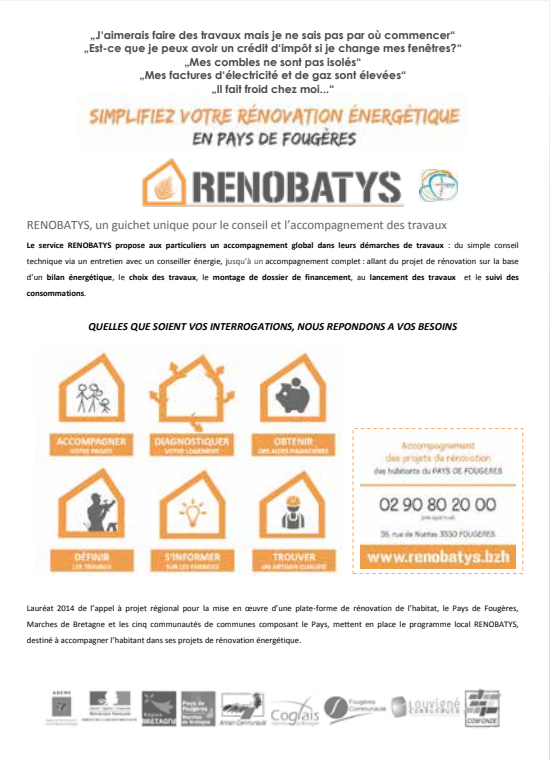
„J'aimerais faire des travaux mais je ne sais pas par où commencer"
„Est-ce que je peux avoir un crédit d'impôt si je change mes fenêtres?"
„Mes combles ne sont pas isolés"
„Mes factures d'électricité et de gaz sont élevées"
„Il fait froid chez moi…"

SIMPLIFIEZ VOTRE RÉNOVATION ÉNERGÉTIQUE
EN PAYS DE FOUGÈRES

RENOBATYS

RENOBATYS, un guichet unique pour le conseil et l'accompagnement des travaux

Le service RENOBATYS propose aux particuliers un accompagnement global dans leurs démarches de travaux : du simple conseil technique via un entretien avec un conseiller énergie, jusqu'à un accompagnement complet : allant du projet de rénovation sur la base d'un **bilan énergétique**, le **choix des travaux**, le **montage de dossier de financement**, au **lancement des travaux** et le **suivi des consommations**.

QUELLES QUE SOIENT VOS INTERROGATIONS, NOUS REPONDONS A VOS BESOINS

ACCOMPAGNER VOTRE PROJET
DIAGNOSTIQUER VOTRE LOGEMENT
OBTENIR DES AIDES FINANCIÈRES
DÉFINIR LES TRAVAUX
S'INFORMER SUR LES ÉNERGIES
TROUVER UN ARTISAN QUALIFIÉ

Accompagnement des projets de rénovation des habitants du PAYS DE FOUGÈRES
02 90 80 20 00
35, rue de Nantes 3330 FOUGÈRES
www.renobatys.bzh

Lauréat 2014 de l'appel à projet régional pour la mise en œuvre d'une plate-forme de rénovation de l'habitat, le Pays de Fougères, Marches de Bretagne et les cinq communautés de communes composant le Pays, mettent en place le programme local RENOBATYS, destiné à accompagner l'habitant dans ses projets de rénovation énergétique.

Inauguration 4 juin

Samedi 4 juin, les Gosnéens ont pu participer à deux événements : les inaugurations de la nouvelle salle périscolaire et l'espace de la zone de loisirs.

Dans la cour de l'école, pour ouvrir les festivités autour d'un café, un concert des enfants de « l'orchestre à l'école », puis un concert de la Chorale « Gosné Chante » étaient donnés. Dans l'accueil de loisirs on pouvait également admirer les œuvres créées avec l'artiste sculpteur Joachim Monvoisin.

Après le coupé de ruban en présence des officiels, une visite guidée de la nouvelle salle et les traditionnels discours, le cortège a pris la direction de la zone de loisirs en compagnie des marionnettes géantes de la Compagnie Bululu.

Arrivés sur place, le nom de ce nouvel espace, tenu secret, a été dévoilé : **« la Margerie »**. Ce nom rappelle le côté champêtre de l'endroit puisque que « Margerie » signifie « Marguerite » et c'est d'ailleurs le nom d'origine de la parcelle.

Après le vin d'honneur, où, entre autres, la fameuse boisson « le Gosnéen » était servie (la recette n'est dévoilée qu'à un public averti !), on a pu se mettre à table et se régaler des galettes-saucisses, frites et crêpes ou tout simplement pique-niquer sur place.

Ce temps de pause était agrémenté des chants marins de la « Poupalaproue », installée sur le plateau joliment décoré de mains de fées puis par les danses bretonnes des enfants des écoles.

Tout au long de l'après-midi, un parcours jalonné de diverses animations était proposé par les associations gosnéennes, permettant de découvrir ce bel endroit : lancé de précision pêche, initiation yoga, exposition sur la zone humide, initiation tennis, tournoi relais de badminton, maquette « chemin de l'eau » , jeux pour les enfants : flipper, parcours d'habileté, grand coloriage, randonnée découverte, activités d'antan, lavandières, hôtel à insectes, jeu de l'oie géant, Initiation musculation, initiation chants, quiz-football, démonstration de BMX, histoires de M. Bululu. Un endroit où d'ailleurs de jolies biquettes et brebis ont élu domicile !

Et pour clôturer cette belle journée, un très beau concert de Roxina Trio était donné avec la chanteuse gosnéenne Morgane LE CUFF..

Un énorme merci à vous tous, qui avez contribué à la réussite de cette belle journée !

Mme le Maire entourée (de gauche à droite) M. de Legge, Sénateur, M. Martorana - Sous-Préfet, M. Chenut - Président du Conseil Départemental, M. Chesnais-Girard - Maire de Liffré, M. Picard - Président de la CAF.

Le préparer, c'est anticiper !

Le Plan Communal de Sauvegarde

Qu'est-ce que c'est ? C'est un document qui définit l'organisation prévue par la commune pour assurer l'alerte, l'information, la protection et le soutien de la population en cas d'évènements sur la commune. Ce document est consultable en mairie.

QUELS SONT LES RISQUES À GOSNÉ ?

La commune de Gosné est concernée par :

- Des risques naturels, tels que les tempêtes et vents violents, les intempéries hivernales, les séismes, les inondations
- Incendie, les feux de forêts
- Des risques technologiques, tels que le transport de matières dangereuses (présence de l'A 84), la rupture de digue (Etang d'Ouée).

Le risque majeur est un phénomène naturel ou technologique qui peut entraîner des conséquences graves sur les personnes et les biens malgré une très faible probabilité d'apparition.

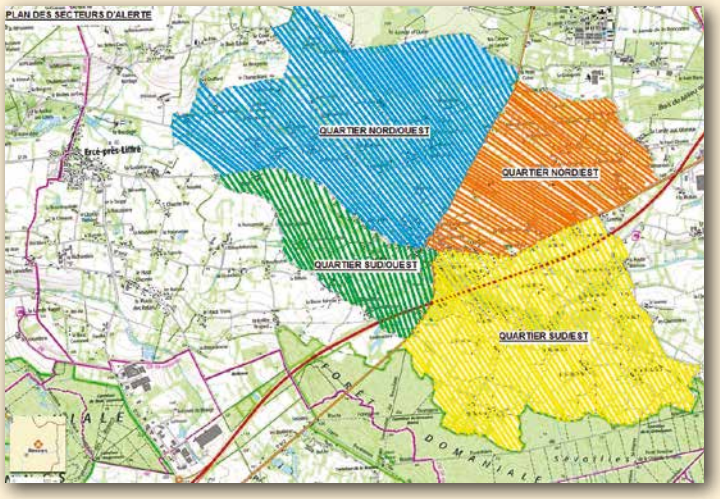

COMMENT EST ORGANISÉ NOTRE PCS ?

La commune est divisée en 4 zones, chacunes ayant une chaîne d'alerte mise en place. L'alerte peut être donnée à l'aide de porte-voix (alerte orange) ou par porte à porte (alerte rouge).
Le PC de crise est animé par Mme le Maire ou son représentant. Des locaux peuvent être réquisitionnés pour accueillir la population.
Des conventions ont été passés avec différents partenaires (commerçants, artisans, associations...) qui peuvent être appelés en cas de nécessité.

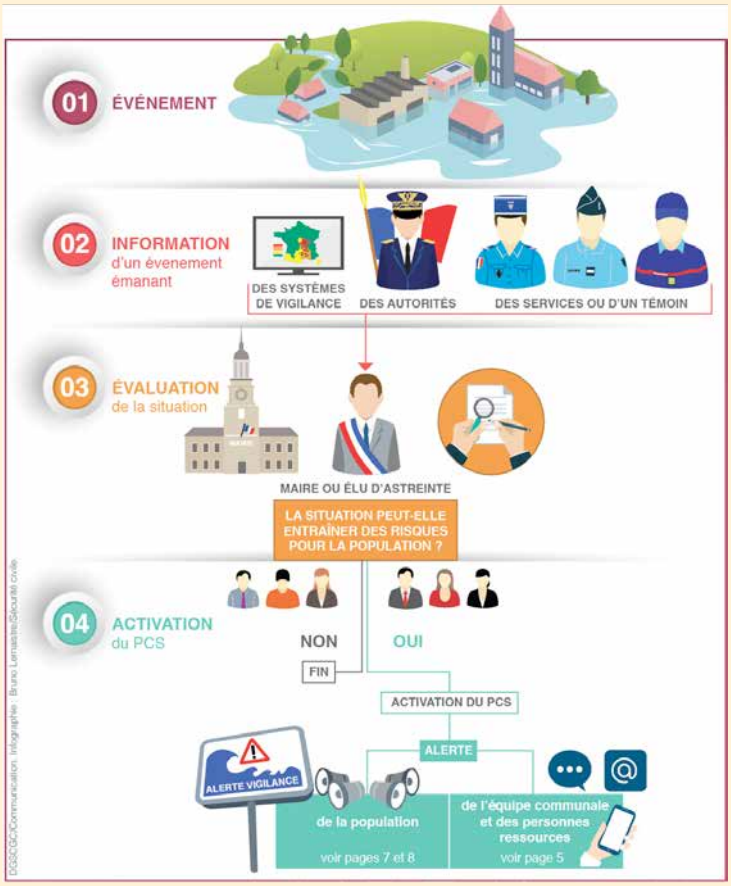

VOUS ÊTES VULNÉRABLE, FAITES-VOUS CONNAÎTRE !

Magalie Martin, animatrice à la Maison des Services, tient à jour une liste des personnes nécessitant une attention particulière (personnes handicapées, isolées...).
Vous pouvez la contacter au 02 99 69 78 68 ou maisondesservices@gosne.fr

Se conformer aux consignes reçues par les services de secours ou les autorités

AVANT, PRÉVOIR :

- Une radio portable équipée de piles
- Une lampe de poche (piles adaptées)
- Une réserve d'eau potable
- Un sac contenant les affaires de 1re nécessité

CE QU'IL FAUT FAIRE

- Se conformer immédiatement aux consignes reçues : évacuer ou se confiner

- Écouter la radio (France Info Rennes : **105.5 MHZ** - Radio France Bleu : **103.1 MHZ** - France Info : **106.5 MHZ** et autres radios locales diffusant les informations régulièrement).

AFFAIRES DE 1RE NÉCESSITÉ

- Médicaments urgents
- Vêtements de rechange et chauds
- Papiers d'identité et importants
- Couverture
- Eau potable
- Lampe de poche avec rechange de piles adaptées.

CONFINEMENT

- Se mettre à l'abri dans le bâtiment le plus proche
- Fermer portes et fenêtres, les calfeutrer
- Arrêter les systèmes de ventilation et de climatisation
- Bouchez tous les systèmes avec prise d'air extérieure avec des chiffons ou des linges humides
- Dans tous les cas, se conformer aux consignes reçues.

ÉVACUATION

- Couper les réseaux (gaz, électricité, eau)
- Sortir du logement avec un sac contenant les affaires de 1re nécessité
- Se rendre au point de regroupement défini par les autorités ou annoncé lors de la consigne d'évacuation
- Dans tous les cas, se conformer aux consignes reçues.

CE QU'IL NE FAUT PAS FAIRE

- Ne pas fumer (fuite éventuelle de gaz)
- Ne pas aller chercher les enfants à l'école ; ils y sont en sécurité, l'équipe enseignante s'en occupe.
- Ne pas téléphoner sauf en cas de nécessité vitale (pour éviter l'encombrement des réseaux et libérer les lignes pour les secours).

Le 29 avril, la Commune a signé une convention avec l'association Protection Civile 35, représentée par son président M. Fabrice Lorandel, afin de trouver un appui technique et humain en cas de besoin. Tous les signataires de la convention, ainsi que le personnel communal étaient conviés à cette cérémonie.

Si vous êtes témoin d'un événement quelconque, voici les numéros de téléphone à connaître

LES NUMÉROS D'URGENCE	
112	N° Urgence européen
15	SAMU
18	SDIS (Pompiers)
17	Police ou Gendarmerie

MAIRIE	
Téléphone	02 99 66 32 08
Fax	02 99 66 37 73
Mail	mairie@gosne.fr

Horaires d'ouverture
Lundi 9h-12h, Mardi 9h-12h/14h-18h
Mercredi 9h-12h, Jeudi 9h/12h
Vendredi 9h-12h/14h-18h, Samedi 9h-12h

Le programme Breizh Bocage sur la commune de Gosné

BREIZH BOCAGE, C'EST QUOI ?

L'objectif du programme Breizh Bocage est de participer aux travaux de création et de reconstitution des haies et talus bocagers. Son but est de lutter contre l'érosion des sols et de protéger la qualité des eaux de nos rivières en limitant le ruissellement. Le financement du programme est réalisé par l'Europe, l'Etat, l'Agence de l'Eau Loire Bretagne, la Région Bretagne, le Département d'Ille et Vilaine et le Syndicat de Bassin Versant de l'Ille et de l'Illet.

QUI EST CONCERNÉ ?

Les bénéficiaires de ce programme sont tous les propriétaires et/ou exploitants de terrain : des particuliers, agriculteurs ou non, la commune. Il vise surtout des projets bocagers en bords de parcelles agricoles et en rupture de pente. Le Syndicat de bassin versant de l'Ille et de l'Illet s'occupe du programme Breizh Bocage sur la commune de Gosné.

COMMENT FAIRE SI JE SUIS INTÉRESSÉ POUR PLANTER OU RESTAURER UNE HAIE ?

1 – Contacter dès maintenant l'animatrice bocage du syndicat de bassin versant de l'Ille et de l'Illet.
2 – Un rendez-vous sera fixé entre l'animatrice bocage et vous afin de discuter de votre projet.
3 – Une fois le projet bocager validé par le syndicat de bassin versant et vous, les travaux seront réalisés pendant l'automne – hiver en 2016 et 2017. Il est demandé au bénéficiaire de préparer le sol avant la plantation. Les frais de plantation et de fourniture des plants, paillage et protections des plants sont pris en charge ainsi qu'une partie de l'entretien les 3 premières années suivant la plantation.

Dans tous les cas, n'hésitez pas à contacter l'animatrice bocage du syndicat de bassin versant de l'Ille et de l'Illet : Hélène COCARD au 06.82.47.56.45. ou par mail (agricolebocage-ille-illet@orange.fr).

Les hirondelles et les martinets, des oiseaux protégés...

©Yann Le Hégarat

Comme chaque année, le ballet des hirondelles nous rappelle que le printemps et les beaux jours sont revenus. Dans tous les pays, elles sont le symbole du bonheur, de la liberté, la fécondité et la prospérité. C'est dans les maisons, les dépendances, les immeubles, les étables qu'elles reviennent nicher.

En France, les hirondelles et les martinets bénéficient d'un **statut juridique** qui fait d'eux des **oiseaux intégralement protégés.** Ce régime de protection est issu de la loi du 10 juillet 1976 sur la protection de la nature. Pour eux, la destruction, la capture, le transport, la naturalisation ou la vente sont interdits. Sont également interdits la destruction et l'enlèvement des nids et des œufs ainsi que la destruction ou l'altération de leurs milieux naturels.

Parfois, les hirondelles peuvent constituer une gêne en raison des salissures qu'elles produisent et certains travaux conduire à leur disparition. Des nichoirs prêts à installer ou des planchettes de protection pallient à ces désagréments et aident à leur installation et leur survie. Ces petits aménagements simples et concrets permettent une cohabitation harmonieuse avec ces courageuses rescapées d'un long périple entre l'Afrique et l'Europe pouvant atteindre 10000 à 12000 km au cours duquel 40 à 70% des adultes de l'année précédente périssent.

Les Associations Gosnéennes

ASSOCIATIONS SCOLAIRES

A.A.E.P.A. Amicale Laïque (École publique)
Mme Sandrine RENAUDON
P. 06 66 73 44 01
✉ srenaudon@gmail.com

APEL (École privée)
Mme Jessica VISCART
P. 06 62 21 82 44
✉ apelgosne@gmail.com

OGEC (École privée)
M. Erwan CORBEL
T. 09 52 22 56 57
✉ ecolepriveegosne@wanadoo.fr

CULTURE - DÉTENTE - SOLIDARITÉ

Club du Bon Accueil (3e âge)
Mme Juliette MALLÉCOT
T. 02 99 66 31 46
marcel.mallecot@orange.fr

Les Comédiens d'Ouée (théâtre)
Mme Nicole HALLOU
T. 02 99 66 37 30
✉ charles.hallou@wanadoo.fr

Comité des Fêtes
Mme Catherine LANDREAU
T. 02 99 66 36 76

Gosné Chante
Mme Annie HALIPRÉ
T. 02 99 66 32 47

Gosné Solidarité (Téléthon...)
M. Michel CAGNIART
P. 06 04 17 06 44

Travaux Manuels
Mme Marie–France FRITEAU
T. 02 99 66 37 10

Skinwelig
M. Alain HUIBAN
P. 06 71 82 30 54

UNC AFN Soldats de France
M. Michel CAGNIART
P. 06 04 17 06 44

La Poupalaproue
M. Michel SALGUES
T. 02 99 66 33 62
P. 06 26 38 46 49

SPORT - DÉTENTE

ACCA (chasse)
M. Michel MOUAZÉ
T. 06 30 93 18 45
✉ michelmouaze@orange.fr

Amicale des Palétistes
M. Claude SERRAND
✉ Serrandclaude@orange.fr

Attelages d'Ouée
M. Jean Pierre ROBINARD
P. 06 81 16 26 62

BCG (badminton)
M. Sébastien MARAUX
P. 06 88 36 38 11
✉ bad.gosne@gmail.com

Couesnon Remise en Forme (musculation)
Mme Jocelyne LION
P. 06 19 05 38 60
✉ crfgosne@outlook.fr

Club cynophile (dressage)
M. Bruno MORIN
P. 07 60 11 71 93
✉ clubcynogosne@free.fr

ESG Volley–ball
Mme Sylvie JOSSE
P. 06 76 19 76 95
volley.gosne@gmail.com

Gais Randonneurs (marche)
Mme Henriette CHARLES
T. 02 99 66 37 03

Fit'Gym
Mme Morgan ROBERT
T. 02 99 66 36 25
✉ fitgymgosne@gmail.com

HAPPY COOK (association équestre)
M. Christophe EBERHARDT
P. 06 11 82 41 20
✉ contact@ecurie-cook.com

MAB (danse bretonne)
M. Jean–Loup LE CUFF
P. 06 86 54 32 73
✉ mabkuff@hotmail.fr

Moto Club Tout Terrain du Rocher
M. Daniel TOULAIN
T. 02 99 66 30 48
P. 06 98 36 29 52

Pêcheurs de l'Étang d'Ouée
M. Jean-Pierre CHATELLIER
T. 02 99 39 23 28
P. 06 84 44 22 13

Plénitude (YOGA)
Mme Sylvie LEMONNIER
T. 02 99 66 33 37
✉ eand18@yahoo.fr

Tennis
Mme Soazic JAHIER, Mme Karine ORIEROU
T. 06 65 22 16 35
✉ tcgosne@gmail.com

USG (football)
M. Florent GOBBE
P. 06 32 09 28 84
✉ flolebuteur@hotmail.fr
M. Olivier LESAGE
P. 06 70 93 46 02
✉ o.lesage@aliceadsl.fr

Georgeault paysagistes
35140 Saint-Georges-de-Chesné • Tél : 02 99 97 60 95
www.georgeault-paysagistes.fr

l'Atelier COIFFURE
Lundi : 14h–19h
Mardi–mercredi–jeudi : 9h–12h/14h–19h30
Vendredi : 9h–20h / Samedi : 8h–16h30
02.99.66.34.80
5 rue du Relais 35140 GOSNÉ

ALZÉO ENVIRONNEMENT
- Vidange toutes fosses et bacs à graisses
- Curage – débouchage et inspection vidéo de canalisations
- Traitement et déshydratation des boues
- Dégazage de cuves – Nettoyage séparateurs à hydrocarbures

7 J/7
24h/24
ZI de Chedeville – 35140 SAINT AUBIN DU CORMIER
02 99 39 43 43

APEL

une année riche en évènements pour les enfants de l'école

Une nouvelle année scolaire se termine pour les enfants de l'école Jeanne Marie Lebossé, une année riche en évènements.
Tout au long de l'année, l'APEL, l'association des Parents d'élèves de l'école a proposé diverses animations. Ainsi, après le spectacle des enfants fin février, une tombola et une collecte de papier ont été organisés afin de collecter des fonds pour le financement de différents projets.
Parallèlement à ces actions, l'école s'est inscrite dans la dynamique nationale de la semaine des APEL. Cette année, la thématique portait sur la découverte des métiers. Au programme pour l'école : visite de la caserne des pompiers de Mézières sur Couesnon pour les maternelles et CP, découverte du fournil de la boulangerie de Gosné pour les CE1 et CE2, et rencontre avec une vingtaine de parents venus présenter leurs métiers pour les CM1 et CM2. Un franc succès qui a ravi petits et grands ! Nous en profitons pour remercier tous les parents ayant participé à cette opération ainsi que les professionnels nous ayant accueillis.
L'année s'est terminée en apothéose ! Du 13 au 17 juin, l'école accueillait le cirque pédagogique Alexandro Klising, et les enfants se transformaient en véritables circassiens et nous offraient un magnifique spectacle en fin de semaine aux côtés des professionnels. Le dimanche, rendez-vous incontournable, la kermesse permettait à tous de fêter la fin de l'année.
Bonnes vacances à tous et rendez-vous en septembre pour les projets futurs !

AAEPA

Association des Parents d'élèves de l'école NOMINOË

Les membres de l'AAEPA n'ont rien relâché cette année encore...
Les deux nouveautés de l'année, la braderie de novembre et la Tombola de Noël, ont trouvé leur place dans le planning des manifestations à renouveler pour 2016-2017.

L'année a été chargée : ventes de calendriers, de sapins, de chocolats ; les deux ventes de viennoiseries rencontrent un grand succès auprès des parents, bravo aux livreurs du dimanche matin...le carnaval fait toujours des heureux chez les petits comme chez les grands, le concours des meilleurs costumes s'installe pour la 2nde année.

Grâce à tout cela, l'AAEPA participe financièrement à l'ensemble des sorties faites par les élèves de l'école Nominoë : Spectacle 3Chardons, visite du Château de Fougères et du Musée de l'école, projet balle au pied ainsi que pour toutes les sorties de fin d'année de chacune des classes.

Pour vos repas, l'AAEPA loue barbecue ainsi que plus de 200 couverts, verres à pied, tasses à café et divers ustensiles, réservez les auprès de Marina Beaulieu au 06 82 32 98 81 ou Jessica Thuau au 06 32 00 67 34

BCG - Badminton

CLAP DE FIN SUR UNE TRÈS BONNE SAISON POUR LE BCG

Les premiers chanceux ne vont pas tarder à partir en vacances, et il est déjà temps de tirer un bilan de la saison qui s'achève.
De nombreux motifs de satisfaction viennent en tête en se repassant le film de l'année.Tout d'abord, nous conservons un encadrement au top cette année, avec des créneaux d'entraînement pris en charge par des personnes diplômées, pour chaque niveau.
De nombreux bénévoles ont été actifs dans l'année, témoins d'un club dynamique, que ce soit pour prêter main forte à l'encadrement, pour accompagner les jeunes sur les compétitions ou pour organiser les événements qui ont ponctuél'année.
L'identité du club se construit aussi, avec un logo et un polo réalisé grâce à notre sponsor Axa Liffré. Leur arrivée a été fêtée comme il se doit autour d'un pot (photo ci-jointe).
Le club de Gosné reste un club local où la convivialité est le maître mot, convivialité renforcée avec des soirées comme celle d'Halloween par exemple.
Mais cela n'empêche pas de poursuivre des objectifs sportifs, et c'est ainsi que l'on a vu, tout au long de l'année, de nombreux succès dans les tournois jeunes et adultes. C'était aussi la première année où des jeunes Gosnéens étaient sélectionnés pour les championnats d'Ille Et Vilaine.
Côté adulte, deux équipes d'interclubs voient les bons résultats de leur saison récompensés par une montée en division supérieure, accédant ainsi aux interclubs départementaux 2 et 4.
La saison s'est achevée par notre traditionnel tournoi mixte loisir qui a encore rencontré un vif succès. La recette est simple : ouvert à tous, même non licenciés, chacun rencontre des adversaires de son niveau. Rajoutez à cela une buvette au top avec ses galettes saucisses, des lots pour chaque participant, et vous obtenez les ingrédients d'une bonne soirée.
En résumé, une excellente saison pour le badminton Gosnéen !

Club du Bon Accueil (aînés ruraux)

Le Club du Bon Accueil compte 112 adhérents. Le Coût d'adhésion est de 15 € (réservé aux retraités).
Deux rencontres mensuelles sont organisées par le club (1er et 3e mercredi de chaque mois entre 14h00 et 17h30) à la Maison des Services, 2 rue Buissonnière. Les adhérents peuvent jouer à la belote et aux palets. Ces deux rencontres sont suivies d'un goûter.
Chaque année deux concours de belote sont organisés.
Que vous soyez ancien ou jeune retraité, si vous souhaitez nous rejoindre ou simplement vous informer, contactez : Mme Juliette Mallécot, Présidente : T. 02 99 66 31 46

Dates à retenir :
Jeudi 1er septembre : dégustation de la tête de veau
Samedi 1er octobre : repas annuel du Club
Vendredi 14 octobre : concours de belote

Couesnon Remise en Forme

CARDIO TRAINING MUSCULATION

Cette année, vous êtes près de 130 à vous être inscrits à l'association. Soucieuse d'accueillir les adhérents dans de bonnes conditions, Couesnon Remise en Forme emploie un coach diplômé d'état qui a formé 11 bénévoles pour assurer l'ouverture de la salle et répondre à vos demandes. Afin que les réparations soient rapidement prises en charge, l'association a toujours gardé le contact avec la mairie et le réparateur qu'elle remercie pour leur suivi.
Vous pouvez vous inscrire toute l'année. N'hésitez pas, présentez-vous à la salle aux heures d'ouverture, une personne sera là pour vous renseigner. L'inscription est de 30 € pour la période juin/juillet et de 15€ pour le mois de juillet.
La salle fermera le 24 juillet. En raison de cette période estivale, les horaires de la salle peuvent être modifiés. Renseignez-vous sur place.

Pour la rentrée modification des horaires :
- Lundi : 10h30 à 12h
- Mardi : 18h à 20h
- Mercredi : 17h30 à 20h (avec coach)
- Jeudi : 18h à 20h
- Vendredi : 17h à 19h30 (avec coach)
- Dimanche : 10h à 11h30

Pour toute inscription ou demande d'information, venez au forum des associations le samedi 3 septembre le matin à Gosné et à St Aubin du Cormier, ou bien venez à la salle aux heures d'ouverture à partir du lundi 5 septembre.

Renseignements
P. 06 19 05 38 60 seulement aux heures d'ouverture de la salle.
Notre site internet : http://crf.sportsregions.fr/

DEUX NOUVELLES ASSOCIATIONS À GOSNÉ

« La poupalaproue »

Chants de marins et maritimes Traditionnels Breton
Nous sommes actuellement 2 accordéonistes (diatonique) et un guitariste
Que vous soyez musicien ou chanteur et si l'aventure vous tente, nous aurons le plaisir de vous accueillir pour renforcer l'équipage de notre Galion
Contacts : Michel SALGUES 02 99 66 33 62 / 06 26 38 46 49
Colette COIRRE 02 99 39 39 91 / 06 37 32 58 34

Skinwelig

Vous aimeriez faire des créations cinématographiques ou multimédia ? Vous voulez participer au montage de projets de courts-métrages, vidéos, du sous-titrage, etc...?

L'association Skinwelig a pour but de faire des créations audiovisuelles, d'organiser des spectacles, de proposer de l'initiation à la langue bretonne, et toutes autres activités en rapport avec la création et le développement culturel en Bretagne. Notre association est donc ouverte à tous ceux qui aiment le cinéma et la culture bretonne.

Nous recherchons également des figurants pour différents projets de courts et moyens métrages et diverses vidéos.

Les films de Skinwelig pourront être en français, en breton, et en gallo (nous recherchons donc des gens qui parlent gallo et breton)

Un atelier d'écriture de scénario sera bientôt organisé proche de Gosné. Nous recherchons actuellement des adhérents.

Contact : Alain Huiban, président : P. 06 71 82 30 54 (laisser message)

Les gais randonneurs

C'est au terme d'un repas convivial, devant les adhérents et les anciens marcheurs, que Véronique LEPANNETIER RUFFAULT, Maire, a remis la coupe à Mme Henriette CHARLES pour les vingt ans de présidence de la marche commencée en 1996. Nous vous invitons a nous rejoindre tous les lundis à 13h45 - départ du parking de la salle des fêtes. (prévoir des chaussures de marche).

Contact :
Mme Henriette CHARLES, Presidente
T. 02 99 66 37 03

Gosné Solidarité

Et c'est reparti pour la trentième du Téléthon 2016 ! Cette année, nous allons vous offrir, entre autres, la classique et sportive randonnée VTT le 8 novembre et sans doute une soirée dansante le 5 décembre ! Le programme vous sera dévoilé prochainement... Affaire à suivre !

D'avance, un grand merci pour votre générosité afin que les recherches médicales se perpétuent tout au long de l'année !

À très bientôt !

US Gosné

UNE SAISON HISTORIQUE

Cette saison 2015-2016 restera dans les mémoires Gosnéennes avec 2 montées à la clé et un bon comportement de l'ensemble des équipes.
Les U15 A et les Seniors B ont réussi à glaner leur billet pour évoluer en division supérieure la saison prochaine.
L'équipe de U15 A, en entente avec Ercé près Liffré, a obtenu son sésame lors de la dernière journée de championnat à Saint-Aubin d'Aubigné alors leader de groupe.
Pour la 1re fois dans l'histoire du club, on aura nos 2 équipes Seniors dans les 2 premières divisions de District. En effet, les Seniors B ont réduit l'écart qui les sépare des Seniors A en maitrisant tout au long de la saison leur championnat avec 18 victoires à la clé.
Il a tout de même fallu attendre l'avant dernière journée de championnat et voir les Seniors A se maintenir en Division 1 pour confirmer la montée des Seniors B.
Au cours de la saison, d'autres équipes ont également connu des montées : les U11 A, les U13 A et les U17 A. Si le niveau a augmenté, nos équipes ont défendu chèrement leur couleur.

Pour ceux qui veulent venir taper la balle dans un club convivial, n'hésitez pas, contacter Olivier LESAGE au P. 06 70 93 46 02 ou ✉ 4520760@gmail.com

NOUVEAUX MAILLOTS POUR LES SENIORS

Avant d'attaquer la dernière ligne droite de la saison 2015-2016, les 3 équipes Seniors ont reçu un nouvel équipement de la part de 5 entreprises.
Lors de la remise des maillots, chacune des équipes a remporté sa rencontre.
Merci aux entreprises : SARL Sirouet Maçonnerie, basée à Gosné, SARL Coudray Henri, basée à Saint-Aubin du Cormier, Socogerco, basée à Saint-Aubin du Cormier, 6tm, basée à Vern Sur Seiche et à la brasserie le Zola, basée à Rennes d'avoir financé ces 3 jeux de maillots.
Outre la traditionnelle photo, chaque sponsor s'est vu remettre un maillot.

Travaux manuels

Chaque mardi de 14h à 17h, l'atelier « travaux manuels » se réunit à la salle des associations rue du Stade.

Voici quelques jolies créations effectuées au cours de l'année (cartonnage, encadrement, home-déco, divers ateliers déco).
L'équipement pour la réalisation est prévu à l'atelier.

N'hésitez pas à venir nous rejoindre.
Contact : Mme Marie-France FRITEAU T.02 99 66 37 10

Happy Cook (Écurie Cook)

Un grand bravo à Constance Négro avec Selinko-Cook, qui remporte le titre de Championne d'Ille et Vilaine en gagnant l'épreuve de club2 (150 partants) du concours CSO qui se déroulait à Iffendic jeudi 5 mai.
Bravo également à Donia SITRUK pour son classement très encourageant puisqu'elle termine 9e sur cette épreuve.

Contact : P. 06 11 82 41 20

Gosné chante

Le 4 juin, la chorale a pris un grand plaisir à participer à l'inauguration de la nouvelle salle périscolaire et de la zone de loisirs. Le matin, bien que n'étant pas au complet, nous avons réussi à capter l'attention de l'auditoire avec des chansons connues, gaies et entraînantes arrangées un peu à notre façon.
L'après-midi, sur l'espace de la zone de loisirs, ce fut au tour des enfants et des parents de chanter afin d'obtenir le visa sur le passeport. Petits et grands ont fait preuve de talent partageant ainsi ce moment dans la joie et la bonne humeur.
Vous aimez chanter ? N'hésitez pas à nous rejoindre

Les répétitions ont lieu le mercredi, tous les 15 jours, à 20h30 à la bibliothèque. L'adhésion est de 10 €.

Contacts :
Annie HALIPRÉ: T. 02 99 66 32 47
Catherine LANDREAU : T. 02 99 66 3676

Les Pêcheurs de l'Étang d'Ouée

En cette période où les beaux jours sont là, la pratique de la pêche est très agréable et reposante. Pour cela vous devez vous procurer dans les commerces suivants :
- Gosné : le Central-bar et le O'Connors' café
- St Aubin du Cormier : le Carroir, le Sulky
Pensez à l'environnement… Laissez votre poste propre.

Contact :
Jean-Pierre CHATELLIER, Président
T. 02 99 39 23 28 ou P. 06 84 44 22 13

COMPÉTITION DE PÊCHE « NO-KILL »

Dimanche 12 juin, sur l'étang d'Ouée, a eu lieu une compétition de pêche « no-kill » (avec remise des poissons à l'eau), en float-tube, qui a réuni 40 participants de la région Bretagne et Pays de Loire. Cette compétition était organisée par le Breizh Carna Club de Poligné. Malgré un temps favorable, il n'y a eu que 3 prises de taille légale ; 1 brochet de 74 cm et 2 truites de 48 et 49 cm. Les autres prises en dessous de la taille légale n'étaient pas comptabilisées. La remise des prix a eu lieu en présence de Mme Le Maire sous une petite pluie.

L'association «Les pêcheurs de l'étang d'Ouée» vous souhaite une bonne saison de pêche.

UNC-AFN Soldats de France

Cette année, l'association a visité le Musée des Vieux métiers au village de la Chèze dans les côtes d'Armor. Une belle visite suivie d'un déjeuner à Goméné !

CHÈQUE-SPORT 2016/2017 : pour bouger sans se ruiner !

Toutes les infos
sur jeunes.bretagne.bzh/cheque-sport

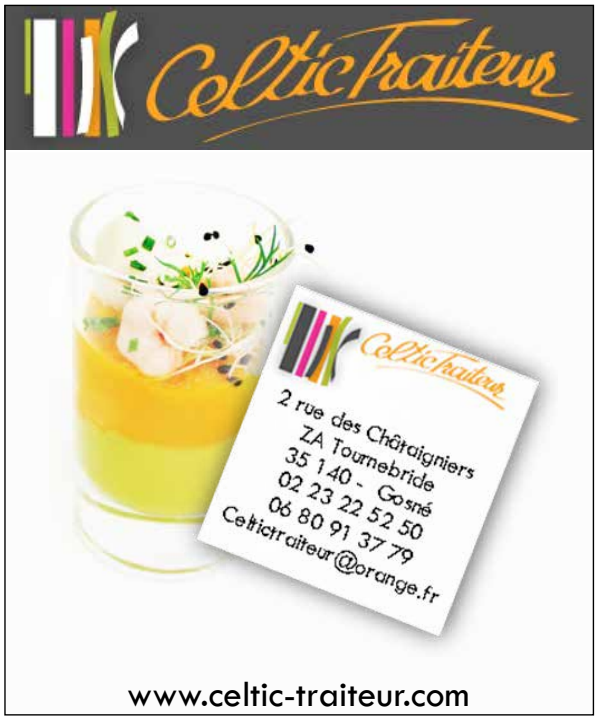

Entente acc-esg volleyball

RÉSUMÉ DE LA SAISON

La saison 2015-2016 s'achève et nous sommes fiers de vous annoncer de très bons résultats au championnat pour nos deux équipes de volley :

- 1re place du championnat pour l'équipe mixte HONNEUR 6x6 (15 victoires / 1 défaite)
- 1re place du championnat pour l'équipe mixte LOISIR 4x4 (15 victoires / 1 défaite)

Grâce à ces bons résultats, les deux équipes pourront évoluer vers la catégorie supérieure lors de la saison 2016-2017 : L'une en EXCELLENCE et l'autre en D1.
Nous tenons à remercier tout particulièrement notre entraineur Vincent LE GOUARD, pour son implication et sa volonté de nous faire progresser.
Une campagne de recrutement est en cours afin d'élargir nos effectifs. En particulier côté Féminin (niveau confirmé), pour compléter l'équipe mixte EXCELLENCE.

POUR PRATIQUER LE VOLLEY

Âge : à partir de 16 ans, débutant(e) ou confirmé(e) dans la grande salle du complexe sportif de Gosné dans la convivialité et la bonne humeur
Équipement : 1 paire de chaussures de sport propre, 1 bouteille d'eau, 1 tenue de sport et de nous
Quand : les entraînements ont lieu tous les mercredis soirs de 20h30 à 22h30, également pendant les petites et grandes vacances scolaires.
En période de championnat, les matchs ont lieu le vendredi soir pour les personnes concernées.
Prix : Le montant de la licence en 2016 s'élève à 55 € maximum par joueur.

Pour les plus jeunes, vous pouvez contacter le club de Saint Jean sur Couesnon, avec qui nous formons une entente sportive, afin de participer aux entrainements qui ont lieu le vendredi soir.

ACTUALITÉS DU CLUB

Nous souhaitons remercier tous les joueurs et partenaires qui ont participé à la réalisation de notre tournoi de fin d'année, qui s'est déroulé dans la bonne humeur le 10 juin dernier, au sein de la salle multisports de Saint Jean sur Couesnon.
Pour ceux qui préfèrent attendre la rentrée pour débuter au sein de notre club, rendez-vous début septembre lors forum des associations de Gosné.
Pour les autres, début des inscriptions pour la nouvelle saison dès le 31 Août 2016…

Tennis Club
De GOSNÉ

Tennis Club de Gosné

L'ANNÉE SPORTIVE 2015-2016 SE TERMINE !

Cette année le Club a inscrit 9 équipes en championnat départemental, un record !
Merci aux capitaines sans qui l'organisation ne serait pas possible, et merci aux joueurs pour leur implication !
Bravo à tous pour leurs résultats :
- Equipe -11 ans = 4e sur 6
- Equipe Jeune 12/13 ans n°1 = 3e sur 6
- Equipe Jeune 12/13 ans n°2 = 3e sur 6
- Equipe Jeune 14/15 ans n°1 = 4e sur 6
- Equipe Jeune 14/15 ans n°2 = 5e sur 6
- Equipe Jeune 16/18 ans = 2e sur 6
- Equipe Senior Femmes = 8e sur 8
- Equipe Senior Hommes = 4e sur 8
- Equipe Senior Homme +35 ans = 1er sur 6

Les inscriptions pour la saison 2016/2017 sont ouvertes, n'hésitez pas à contacter dès maintenant l'un des membres du bureau ou à envoyer un mail à l'adresse suivante : tcgosne@gmail.com.

Tous les cours seront reconduits : Mini Tennis, Jeune, Jeune Perfectionnement, Adulte, Adulte Compétition et Tennis Forme. Ils seront répartis entre le lundi et le mercredi.

Nous continuerons également de proposer la formule « Tennis Loisirs » qui, sans être inscrit à l'un de nos cours, donne accès à la salle de sport aux créneaux réservés pour le Tennis (samedi après-midi et dimanche, sur réservation).

N'hésitez pas à nous contacter pour tout renseignement !

TC Gosné

Présidente : Soazig JAHIER (06 65 22 16 35)
Vice-Présidente : Karine ORIEROU
Trésoriers : Olivier CLUZEAU, Philippe LUNEAU
Secrétaire : Pascal JAGLIN
Contact : tcgosne@gmail.com

Le Comité des Fêtes célèbre la Bretagne

Pour la troisième année, le Comité des Fêtes a organisé son 9e vide-greniers au cœur du bourg. Largement appréciée par ses habitants, la fête de l'Ascension a animé à la fois les rues et ses commerces. Grâce à un soleil généreux, plus de 150 bradeurs ont répondu présents. En après-midi, le Bagad de Cesson-Sévigné a défilé au son des binious, des bombardes et des caisses claires suivi des enfants des écoles. Après six semaines de répétition, les enfants ont présenté cinq danses bretonnes dont le galop nantais et le cercle circassien. Pour les remercier, bonbons et spectacle de magie et de marionnettes leur ont été offerts.
Merci à toute l'équipe du Comité des Fêtes et aux bénévoles pour leur dynamisme et leur qualité de travail. Merci aussi à la mairie, aux écoles, au périscolaire pour les panneaux, aux travaux manuels pour les costumes des petites filles, aux commerçants et aux sponsors.
Valoriser et dynamiser un lieu riche en histoire et séduisant par ses bâtisses en pierre est aussi une des missions d'un Comité des Fêtes, alors afin de partager à nouveau ce moment convivial et familial, rendez vous Jeudi 25 mai 2017.

Catherine Landreau

Rendez-vous avec les élus

Mme Véronique LEPANNETIER–RUFFAULT, MAIRE
RDV de préférence le mardi et le samedi matin. En fonction de vos besoins, vous pouvez aussi solliciter 1 RDV avec un adjoint ou délégué en vous adressant au secrétariat de la mairie.

Mme Martine GESTIN, 1er adjoint au Maire
Bâtiments communaux, pave, cimetière économie, service à la personne

M. Jean DUPIRE, 2e Adjoint au Maire
Affaires scolaires, affaires périscolaires, TAP communication, SMICTOM.

M. Thierry HAVARD, 3e adjoint au Maire
Voirie, réseaux, affaires agricoles, travaux, assainissement

M. Bruno MORIN, 4e adjoint au Maire
Gestion du personnel, environnement, cadre de vie

Mme Marie-Hélène LE CUFF, 5e adjoint au Maire
Bibliothèque, culture, conseil des enfants

M. David VEILLAUX, Conseiller Municipal Délégué
Conseiller Communautaire, vie associative, sport, N.T.I.C.

TOUS LES SAMEDIS MATIN DE 10 H A 12 H,
Un élu assure une permanence

Permanences Pays St-Aubin-du-Cormier

CENTRE D'ACTION SOCIALE DE ST-AUBIN-DU-CORMIER
7 rue Leclerc - T. 02 99 39 10 21

AIPF
2e et 3e vendredi > 14h00-17h00
Sur RDV - T. 02 99 94 46 20
(embauche/mise à disposition personnel)

Animatrice locale d'insertion
Sur RDV T. 02 99 94 58 58

Assistantes sociales
Mardi > Sur RDV
T. 02 99 94 58 58

Centre Hospitalier Guillaume Régnier
Lundi > 9h00-12h30

CLIC CAUDHEM des 3 Cantons
4e vendredi > 4h00-16h00
Sur RDV - T. 02 99 94 37 89

Conseillère en gérontologie
Lundi-Mardi-Vendredi >Matin
Sur RDV - T. 02 99 94 58 58

Mission locale (démarche emploi 16/25 ans)
Mardi > 9h00-18h00
Sur RDV - T. 02 90 80 50 10

Point Écoute Parents Ados
2e mercredi - 9h00-12h00

STPS (Santé au Travail)
Mercredi 8h00-16h00

MAIRIE DE ST-AUBIN-DU-CORMIER
Place de la Mairie
T. 02 99 39 10 42

CPAM
Jeudi > Sur RDV T. 36 46

COMMUNAUTÉ DE COMMUNES
3 rue de la Libération
T. 02 99 39 22 94

Ouverture au public
> lundi au vendredi : 9h à 12h
> Lundi/mardi/jeudi : 14h à 17h30
> Vendredi : 14h à 16h30

Architecte conseil
1er et 3e vendredi 9h00-12h00
Sur RDV T. 02 99 39 22 94

Conciliateur de justice
2e mardi 9h00-12h00
Sur RDV T. 02 99 39 22 94

CARSAT (renseignements/retraite)
1er vendredi
9h00-12h00 - Sur RDV - T. 02 22 93 70 74

PÔLE ENFANCE « COM'3 POMMES »
T. 02 99 39 15 16

19, rue Leclerc - 35140 Saint-Aubin-du-Cormier

Consultations infantiles PMI
2e et 4e mardi > 9h00-11h40
Sur RDV - T. 02 99 94 58 58

Puériculture
Vendredi > 9h30-12h00
Sur RDV - T. 02 99 94 58 58

RIPAME
Mercredi, Jeudi > 8h00-11h30
13h30-19h00 - Sur RDV - T. 02 99 39 15 16

Mardi, Vendredi > 8h00-9h00
13h15-15h30
Permanence téléphonique
T. 02 99 39 15 16

PAROISSE PÈRE LAMBALLAIS
Ensemble paroissial St-Aubin-du-Couesnon
Presbytère
8 rue aux Chevaux 35140
ST-AUBIN-DU-CORMIER
T. 02 99 39 11 62 – 02 99 39 79 70

Décès

> Pour le glas et la préparation de la célébration : MM Loïc GIRARD T. 02 99 66 32 92

Pour les autres célébrations : s'adresser au prêtre de la paroisse

ADMR
7 rue de l'Étang - T. 02 99 39 25 50

Lundi-Mardi-Jeudi-Vendredi
14h00-17h00

Services communaux

MAIRIE – CCAS
Place du Calvaire
T. 02 99 66 32 08
F. 02 99 66 37 73
mairie@gosne.fr

Lundi : 9h-12h
Mardi : 9h-12h / 14h-18h
Mercredi : 9h-12h
Jeudi : 9h-12h
Vendredi : 9h-12h / 14h-18h
Samedi : 9h-12h

BIBLIOTHÈQUE MÉDIATHÈQUE
Place du Calvaire
T. 02 99 66 35 17
bibliotheque@gosne.fr

MAISON DES SERVICES
6 rue Buissonnière
T. 02 99 69 78 68
maisondesservices@gosne.fr

SALLE DES FÊTES
13 rue de la Futaie
T. 02 99 66 35 76
(point–phone)

SALLE ASSOCIATIVE
Rue du Stade
T. 02 99 66 35 29
(point–phone)

SALLE DES SPORTS
Rue du stade
T. 02 99 66 32 73

ÉCOLE NOMINOË
2 rue Buissonnière
T. 02 99 66 34 87
ecole.0350267a@ac–rennes.fr

CENTRE PÉRISCOLAIRE
2 rue Buissonnière
T. 02 99 66 34 54
P. 06 78 92 23 74
max.aventure.gosne@gmail.com

ESPACE JEUNES
1 rue de l'Illet
T. 02 99 33 28 84
@. espacejeunegosne@orange.fr

RESTAURANT MUNICIPAL
2 rue Buissonnière
T. 02 99 66 34 56

ÉCOLE JEANNE MARIE LEBOSSÉ
7 rue de la Lande d'Ouée
T. 02 99 66 31 82
www.ecolepriveegosne.com

BUREAU DE POSTE
17 rue du Calvaire
T. 02 99 66 32 52
Lundi au jeudi : 14h15 à 16h45 (levée du courrier : 15h30)
Vendredi : 14h15 à 17h45 (levée du courrier : 15h30)
FERMÉ le samedi (levée du courrier : 11h30)

Fermeture :
du 18 juillet au 23 juillet
Fermeture le lundi : du 11 juillet au 4 septembre

Services publics

ENFANCE JEUNESSE
3 rue de la Libération 35140 ST-AUBIN-DU-CORMIER
T. 02.99.39.42.99
sej@staubinducormier communaute.fr

ADMR
7 rue de l'Étang
35140 ST-AUBIN-DU-CORMIER
T. 02 99 39 25 40

ARS 35 (Agence Régionale de la Santé)
6 places des Colombes
35000 RENNES
T. 02 90 08 80 00

CAF
Cours des Alliés
35028 RENNES cedex 9
T. 0810 25 35 10

CDAS
88 rue de la Forêt
35300 FOUGÈRES
T. 02 99 94 58 58

CLIC des trois Cantons
3 avenue de Normandie
35300 FOUGÈRES
T. 02 99 94 37 89

COMMUNAUTÉ DE COMMUNES
3 rue de la Libération
35140 ST-AUBIN-DU CORMIER
T. 02 99 39 22 94

COM'3 POMMES (MULTI–ACCUEIL)
19 rue Leclerc
35140 ST-AUBIN-DU CORMIER
T. 02 99 39 70 35

CONSEIL GÉNÉRAL
Hôtel du Département
1 avenue de la Préfecture
35042 RENNES cedex
T. 02 99 02 35 35

CPAM
3 avenue François Mitterrand
35300 FOUGÈRES
T. 36 46

CARSAT
236 rue de Chateaugiron
35030 RENNES Cedex 9
T. 0821 10 35 35

DDTM (Eau–Agriculture–Urbanisme–transport)
le Morgat – 12 rue Maurice Fabre - CS 23167
35031 Rennes cedex
T. 02 90 02 32 00

DDTM 35 - Service Territorial de Vitré - Maison de l'État
1 allée de l'Octroi
BP 50625
35506 VITRÉ Cedex
T. 02 99 75 07 78

DIRO (Direction interdépartementale RoutesOuest)
3 rue d'Armorique
35140 ST-AUBIN-DU CORMIER
T. 02 99 45 16 00

ERDF 24h/24 Dépannage
T. 09 72 67 50 35

GRDF – Urgence sécurité
Gaz Dépannage :
T. 0800 473 333

GENDARMERIE
15 rue de Rennes
35140 ST-AUBIN-DU CORMIER
T. 02 99 39 10 07

HÔTEL DES FINANCES (Impôts)
1 rue Bad Munstereifel
BP 551
35305 FOUGÈRES cedex
T. 02 99 17 25 00

HÔTEL DES FINANCES – TRÉSORERIE
1 rue Bad Munstereifel
35300 FOUGÈRES
T. 02 99 94 85 00

PÔLE EMPLOI
15 rue Hyppolyte Réhault
BP 50422 - 35304 FOUGÈRES T. 39 49

PRÉFECTURE
3 avenue de la Préfecture
35026 RENNES cedex
T. 0821 80 30 35

SAUR
6 avenue des Platanes
35310 MORDELLES
T. 02 78 51 80 09
(dépannages/Urgences)
(AC - Assainissement Collectif)
T. 02 99 69 86 41
(ANC - Assainissement Non Collectif)

SMICTOM
ZA de l'Aumaillerie
35133 JAVENÉ
T. 02 99 94 34 58

SPA
Refuge "Bonne Fontaine"
35133 ROMAGNÉ
T. 02 99 98 89 67

SOUS–PRÉFECTURE
9 avenue François Mitterrand
BP 50101
35301 FOUGÈRES cedex
T. 02 99 94 56 00

TRÉSORERIE - Centre des finances publiques
1 rue Bad Munstereifel
CS 10605 – 35306 FOUGÈRES
T. 02 99 99 78 40

DÉCHETTERIE
ZI de Chédeville
35140
ST-AUBIN-DU-CORMIER
T. 02 99 39 27 58
lundi, mardi, mercredi : 9h-12h /14h-18h
jeudi : 9h-12h
vendredi, samedi : 9h-12h30 /13h30-18h

HORAIRES D'ÉTÉ SECRÉTARIAT DE MAIRIE

	6 juillet - 2 août	1er août - 28 août
Lundi	9h à 12h	
Mardi	9h à 12h – 14h à 16h30	9h à 12h – 14h à 18h
Mercredi		9h à 12h
Jeudi	9h à 12h	9h à 12h
Vendredi	9h à 12h – 14h à 18h	9h à 12h – 14h à 18h
Samedi	9h à 12h	9h à 12h

Changement d'adresse Cabinet infirmier Jourand

Le Cabinet de Mme Jourand Sonia, Infirmière et puéricultrice, anciennement situé au 2 tournebride à Gosné, a été transféré au 5 rue de l'illet à côté des taxis Repessé Tréhour (en face le parc de la mairie).
L'organisation des soins reste inchangée (visite à domicile 7j/7 et soins au cabinet sur RDV : T. 02 99 14 98 05 ou P. 06 43 43 38 96).
Mme Benais Morgane, remplaçante de Mme Jourand depuis 2 ans deviendra sa collaboratrice à compter du 1er septembre 2016.

Professionnels de santé

GOSNÉ - NOS PROFESSIONNELS DE SANTÉ

ÉTIOPATHE
KOSTUR : 02 99 66 36 04
06 12 48 13 56
INFIRMIERS
BENAIS : 02 99 14 98 05
06 43 43 38 96
DESHAYES : 06 61 00 92 88
FERRERA : 06 61 00 92 88
JOURAND : 02 99 14 98 05
06 43 43 38 96
MASSEURS KINÉSITHÉRAPEUTES
BARBARIT : 02 99 66 34 13
SAPORITO : 02 99 66 34 13
MÉDECINS
INESTA : 09 72 53 98 24
MAINGUY : 09 72 53 98 22
PEDICURE PODOLOGUE
CHEREAU : 06 16 49 20 04
TAXI-POMPES FUNÈBRES
TAXI REPESSE TREHOUR :
02 99 66 34 67
06 81 89 97 81
06 86 86 36 60

AMBULANCES
LIFFRÉ
JANVIER : 02 99 68 62 80
ST-AUBIN-DU-CORMIER
SAINT AUBINAISE :
02 99 39 12 91

DENTISTES
LIFFRÉ
DEBRAUWER : 02 99 68 63 97
GUERIN : 02 99 68 53 75
LAUNOIS-LE MOUEL :
02 99 68 63 97
LE PROVOST : 02 99 68 48 22
OLIVIER : 02 99 68 48 22
OUDINET : 02 99 68 48 22
ST-AUBIN-DU-CORMIER
DE BURGAT : 02 99 39 18 19
GEORGEONNET : 02 99 39 11 59
LAGROUX : 02 99 39 11 59
PLATTIER : 02 99 39 11 59
ROCHARD : 02 99 39 11 59
ST OUEN DES ALLEUX
HOSTIOU : 02 99 39 47 64
LEULIETTE : 02 99 39 47 64

INFIRMIERS
LIFFRÉ
DENNIEL : 02 99 68 40 60
DESILLES : 02 99 68 31 05
LEBRETON : 02 99 68 45 27
LOISEAU : 02 99 68 31 05
QUERE : 02 99 68 40 60
SENANT : 02 99 68 40 60
ST-AUBIN-DU-CORMIER
FERON : 02 99 39 17 93
HERPOUX : 02 99 39 17 93
LUNEL : 02 99 39 26 49
ROUCOU : 02 99 39 26 49
TREMAUDAN : 02 99 39 26 49
ST OUEN DES ALLEUX
BATTAIS : 02 99 39 39 71
BESNARD : 02 99 39 37 74
HELLEUX : 02 99 39 37 74
LE BORGNE : 02 99 39 39 71
PRIME : 02 99 39 37 74

LABORATOIRES
LIFFRÉ
DESBORDES : 02 99 68 42 42
LAINE : 02 99 23 53 61
ST-AUBIN-DU-CORMIER
BIOLAM : 02 99 13 37 40

MASSEURS KINÉSITHÉRAPEUTES
ERCÉ PRÈS DE LIFFRÉ
VEYER : 02 99 68 50 31/06 64
48 68 70
LIFFRÉ
BAGOT : 02 99 68 38 57
CLEMENT FLAUJC : 02 99 68 38 57
COMTET : 02 99 68 33 97
FRAMMERY : 02 99 68 33 97
LEMERCIER : 02 99 68 53 73
RICHARD : 02 99 68 33 97
ROQUET : 02 99 68 33 97
SEYFRIED : 02 99 68 38 57
ST-AUBIN-DU-CORMIER
DORY : 02 99 39 18 01
FEON : 02 99 39 26 12
THEPOT : 02 99 39 18 01
WILL : 02 99 39 26 91/06 08
98 56 25
ST OUEN DES ALLEUX
DIABANG : 02 99 39 38 06
LE STRAT : 02 99 39 38 06

MÉDECINS
ERCÉ PRÈS DE LIFFRÉ
JOSEPH : 02 99 68 34 52
LIFFRÉ
AMIOT : 02 99 68 31 37
GUERIN : 02 99 68 68 89
JEGOU : 02 99 68 35 28
LE PONNER : 02 99 68 31 07
LE PORT : 02 99 68 31 07
ORY : 02 99 68 39 47
RENON : 02 99 68 68 89
PERRIN : 02 99 68 68 89
REUX : 02 99 68 31 37
ST-AUBIN-DU-CORMIER
BOISSEUX : 02 99 39 28 47
COGIS : 02 99 39 10 30
DAVID : 02 99 39 37 16
MARQUET : 02 99 39 26 59
TEXIER : 02 99 39 10 30
ST OUEN DES ALLEUX
BREHINIER : 02 99 39 38 06
OUDARD : 02 99 39 38 06
PELTRIAUX : 02 99 39 38 06

OPHTALMOLOGISTE
LIFFRÉ
DEGOURNAY : 02 99 68 32 53

ORTHODONTISTE
LIFFRÉ
MERLY : 02 99 23 54 54

OSTÉOPATHES
LIFFRÉ
BERHAULT : 02 23 25 54 57
HUPE : 02 99 68 65 10/06 84
35 15 29
SAUTON : 06 77 25 35 72
ST-AUBIN-DU-CORMIER
PIOC : 06 17 69 59 87
ST OUEN DES ALLEUX
BRAULT : 06 19 15 07 61

PEDICURES PODOLOGUES
LIFFRÉ
SALIOU : 02 99 68 65 49
THEBAULT : 02 99 68 59 10
ST-AUBIN-DU-CORMIER
DAGORNE : 02 99 39 18 01
ST OUEN DES ALLEUX
DAGORNE : 02 99 39 38 06

PHARMACIES
LA BOUËXIÈRE
DUVAL-LE QUELLEC : 02 99 62 62 65
LIFFRÉ
BOUGEARD MARCAULT :
02 99 68 31 13
GUEGAN : 02 99 68 35 67
SENS DE BRETAGNE
LECONTE : 02 99 39 51 23
ST AUBIN D'AUBIGNÉ
GARZON : 02 99 55 49 47
PAYS D'AUBIGNÉ :
02 99 55 20 24
ST-AUBIN-DU-CORMIER
BOUGET NEGRO :
02 99 39 10 88
DIDIER : 02 99 39 16 26
ST OUEN DES ALLEUX
BALTAZARD : 02 99 39 38 50

PSYCHOLOGUES
LIFFRÉ
LHEUREUX : 06 21 99 76 73
LEMARCHAND : 06 49 27 13 29
LEMERCIER : 02 99 68 53 73
ST OUEN DES ALLEUX
FRAISSE-MARBOT : 06 30 40 78 35

SAGES-FEMMES
LIFFRÉ
ANDRO : 06 52 76 67 55
ST OUEN DES ALLEUX
LISCH : 02 99 39 38 06

Les entreprises Gosnéennes

COMMERCE

BOUCHERIE GALLAIS Boucherie–Charcuterie	2 place de l'Église T. 02 99 66 30 97
BOULANGERIE PITOIS Boulangerie Pâtisserie	1 rue du Relais T. 02 99 66 34 82
CENTRAL BAR Bar Tabac Presse	3 place de l'Église T. 02 99 66 30 46
L'ATELIER COIFFURE Salon coiffure	5 rue du Relais T. 02 99 66 34 80
L'ÉPICERIE DE CATHERINE	5 place de l'Église T. 02 90 78 08 76
O'CONNORS Bar des sports	7 place de l'Église T. 06 08 66 28 14

BÂTIMENT

AURÉL'EC Électricité/Plomberie/Chauffage	6 Le Bas Domaine T. 06 14 27 97 61
BRICO–DECO 35 Travaux divers habitation	1 rue des Mésanges T. 06 89 30 39 52
DE SOUSA EURL Joints placo, cloisons sèches, faux plafond	1 La Baudonnière T. 02 99 33 93 12
DUPIN Marcel Plomberie–chauffage	31 Bel–Air T. 02 99 66 33 28
FLACHOT Gwenn Architecte DPLG	11 bis rue du Calvaire T. 06 80 13 05 66
HÉRISSON André Menuiserie	2 rue de Rosiers T. 02 99 66 34 42
HERVÉ Daniel EURL Plâtrerie–carrelage	28 La Rivière T. 02 99 66 37 15
JOURDAN Jérémy SARL Maçonnerie générale	2 Petite Lande T. 02 99 66 33 46
RIAUX Didier Menuisier ébéniste	Vernée P. 06 29 82 70 52
SIROUET Ludovic SARL Entreprise de maçonnerie	8 Tournebride T. 06 22 90 11 79

SERVICE AUX PERSONNES

BARBARIT Marylène Masseur kinésithérapeute	T. 02 99 66 34 13
BENAIS Morgane Infirmière	5 rue de l'Illet T. 02 99 14 98 05 P. 06 43 43 38 96
CHEREAU Thomas Podologue DE (soins à domicile)	T. 06 16 49 20 04
DESHAYES Maud Infirmière	4 rue Buissonnière T. 06 61 00 92 88
FERRERA Sophie Infirmière	4 rue Buissonnière T. 06 61 00 92 88
INESTA Ségolène Médecin	4 rue Buissonnière 09 72 53 98 24
JOURAND Sonia Infirmière	5 rue de l'Illet T. 02 99 14 98 05 P. 06 43 43 38 96
KOSTUR Nastassia Étiopathe	6 rue des Mésanges T. 02 99 66 36 04
MAINGUY Elodie Médecin	4 rue Buissonnière 09 72 53 98 22
SAPORITO Sébastien Masseur Kinésithérapeute	4 rue Buissonnière T. 02 99 66 34 13
TAXI REPESSE TREHOUR Taxi - Pompes funèbres	5 rue de l'Illet T. 02 99 66 34 67 P. 06 81 89 97 81 - 06 86 86 36 60

LOISIRS ET ÉVÉNEMENTIELS

CELTIC TRAITEUR MENUET Loïc – Traiteur	ZA Tournebride T. 02 23 22 52 50
ÉCURIE COOK (Centre équestre)	6 Le Champ de l'Épine T. 06 11 82 41 20
JJGAMBINI Photographie	P. 06 45 44 69 10 photosjjg.fr
LE TRAIN MUSICAL Discomobile	37 Bel–Air T. 02 99 66 34 06

DIVERS

AUTO MOUSS'SERVICES Lavage véhicules	7 La Hubertais T. 06 18 06 18 72
EUROLAP Élevage de lapins génétique	1 Le Germillan T. 02 99 66 35 85
FLEUR DE LYS Vente poupées/correspondance	2a rue de la Forêt T. 02 99 66 36 30
GENETIC ET DISTRIBUTION Commerce de gros graines et plantes	3 Lyzenderie T. 02 99 66 37 53
GESTIN Jean-Marie Vente par automate	ZA Tournebride T. 02 99 66 34 04
GARAGE REPESSÉ Commerce/réparation véhicules	11 rue Nationale T. 02 99 66 31 05
LECUYER Christophe Vente/internet	6 rue de la Fôret T. 02 99 66 37 04
CLINIC PC FAVARON Philippe	11 al. Chardonnerets T. 06 85 90 34 32
STB Affûtage Entreprise Affûtage	1 La Frontinais T. 02 99 66 35 06

forum des associations

salle des fetes de gosne
samedi 3 septembre
9h / 12h

Calendrier des Festivités 2016

À NOTER
DÈS À PRÉSENT SUR VOTRE AGENDA

Voeux du Maire 2017
dimanche 8 janvier

JUIL. AOÛT

14 juillet : Concours communal de palets - Amicale des palétistes - Extérieur

20 août : Théâtre au village - place de l'Église
27 août : Classes 6 - Jeunes 20 ans - Salle des fêtes

SEPT.

3 septembre : Forum des associations - Commune - Salle des fêtes
10 septembre : Repas - Amicale des Palétistes - Salle des fêtes
24/25 septembre : Feux d'Automne - Musée Archipel Breton MAB - extérieur

OCT.

1er octobre : Repas - Club du Bon Accueil - Salle des fêtes
14 octobre : Concours de belote - Club du Bon Accueil - Salle des fêtes

NOV.

4 novembre : Concours de belote - UNC-AFN-Soldats de France - Salle des fêtes
5 novembre : Randonnée VTT Téléthon - Gosné Solidarité - Extérieur/salle palets
11 novembre : Cérémonie Anciens Combattants - UNC–AFN-Soldats de France/Commune - MDS
20 novembre : Braderie - AAEPA/École publique Nominoë - Salle des fêtes
20 novembre : salon du livre jeunesse - accueil d'un auteur à la bibliothèque
26 novembre : Repas - APEL/École privée - Salle des fêtes

DÉC.

4 décembre : Chorale Téléthon - Gosné Chante - Église/MDS
3/4 décembre : Téléthon - Gosné Solidarité - Extérieur /S. des fêtes
10 décembre : Repas - Happy Cook - Salle des fêtes
14 décembre : Soirée de fin d'année - ESG Volley Ball - Salle associative
16 décembre : Spectacle enfants - École Publique Nominoë - S des fêtes ou S. Perisco
17 décembre : Tournoi de foot en salle - USG - Salle des sports
19 décembre : Bûche de Noël - Les Gais Randonneurs - MDS
27 décembre : Spectacle - CCAS - Salle des fêtes

Festival de théâtre

Place de l'église

GRATUIT

> Spectacle enfants
à 16h00 (50mn)
Gabilolo et Malolotte à la pêche
(Comédie de Catherine Degay)

> Spectacle familial
à 20h30 (1h)
Léonie est en avance
(Comédie de Georges Feydeau)
suivi d'un moment «Bistrot en Musique».

Fête des Classes 6 le 27 août

PROGRAMME DE LA JOURNÉE

10h30 Messe et dépôt de gerbe au Monument aux Morts
12h15 Photo à la mairie
13h00 Repas à la salle des fêtes (15 €/enfant – 34 €/adulte)
21h00 Soirée dansante et galette-saucisse

Renseignements et inscriptions
Laura Thomasset : 06 81 76 31 62
Floriane Hallou : 06 47 79 70 61 - florianehallou@laposte.net